

"PROGRAMA UNIVERSITARIO
ESTUDIOS DE GENERO" - U.N.A.M.

INFORME DE
ACTIVIDADES 2000

HQ1181
.M49
U55

UNAM



4602
PUEG

PROGRAMA
ESTUDIOS
UNIVERSITARIO
- U. N. A. M

INFORME DE ACTIVIDADES 2000

Doctora Graciela Hierro Pérezcastro

DIRECTORA



PUEG

PROGRAMA UNIVERSITARIO DE
ESTUDIOS DE GÉNERO

UNIVERSIDAD NACIONAL AUTÓNOMA DE MÉXICO
COORDINACIÓN DE HUMANIDADES
PROGRAMA UNIVERSITARIO DE ESTUDIOS DE GÉNERO

HB 1181 ADG. 4602
. M 49
U 55

000360



Dr. Juan Ramón de la Fuente
RECTOR

Dra. Olga Elizabeth Hansberg
COORDINADORA DE HUMANIDADES

COORDINACION DE HUMANIDADES



PROGRAMA UNIVERSITARIO DE
ESTUDIOS DE GENERO
"Biblioteca Rosario Castellanos"

PUEG

PROGRAMA UNIVERSITARIO DE
ESTUDIOS DE GENERO

Dra. Graciela Hierro
DIRECTORA

Mtra. Gloria Careaga
SECRETARIA ACADÉMICA

Mtra. Lorenia Parada-Ampudia
SECRETARIA TÉCNICA

Mtra. Ana María del Pilar Martínez
COORDINADORA DE PLANEACIÓN

Lic. Berenise Hernández
DEPARTAMENTO DE PUBLICACIONES

CONTENIDO

Introducción	7
Estructura del PUEG	9
Vida académica	13
Investigación y apoyo a la investigación	15
Formación y recursos humanos	19
Vinculación e intercambio académico	23
Extensión académica y difusión	27
Soporte de las actividades académicas	31
Consideraciones finales	41
Anexos	
Anexo 1. Organigrama del PUEG	45
Anexo 2. Organización 2000	47
Anexo 3. Investigación y apoyo a la investigación	51
Anexo 4. Formación de recursos humanos	61
Anexo 5. Vinculación e intercambio académico	75
Anexo 6. Extensión académica y difusión	85
Anexo 7. Biblioteca	111
Anexo 8. Publicaciones	119

INTRODUCCIÓN

El Programa Universitario de Estudios de Género (PUEG) cumplió, en abril del año 2000, ocho años de fructífera existencia y no obstante los tiempos difíciles de los que emergió la Universidad después de la huelga, el PUEG logró llevar a buen término sus actividades de investigación, formación de recursos humanos, extensión académica y difusión, dentro y fuera de la UNAM, lo que le ha permitido alcanzar uno de sus fines primordiales: la consolidación de procesos multiplicadores del enfoque de género en los ámbitos institucional y social.

La certeza de que como entidad académica especializada en estudios de género el PUEG trabaja en un tema emergente y de frontera, nos ha exigido analizar constantemente nuestras fortalezas y nuestros retos para mantenernos, y por ende a la UNAM, a la vanguardia en este campo; para ello, el Programa ha continuado de manera decidida su proceso de institucionalización, desarrollando una estructura académico-administrativa más sólida y revisando permanentemente las líneas, enfoques y temáticas dentro de nuestro quehacer académico.

Nos interesa destacar que en este proceso hemos asumido el compromiso de construir una forma feminista de trabajo, que si bien nos enfrenta a muchas dificultades al desarticular las relaciones tradicionales de poder, también nos ha obligado a buscar y diseñar formas creativas e innovadoras de estructuración y relación entre las y los integrantes del Programa. El nivel de compromiso del personal que labora en el PUEG habla de los logros que hemos alcanzado en este sentido; ello nos llena de orgullo y satisfacción.

Para llevar a cabo las tareas de investigación, formación de recursos humanos, extensión y difusión hemos contado, en todo

momento, con el apoyo y el reconocimiento del personal académico, el alumnado y las autoridades de la UNAM. Asimismo, nuestro Programa ha sido convocado a colaborar con otras entidades universitarias, con diversas instituciones de educación superior e investigación, con organizaciones sociales y órganos de gobierno y legislativos del país y del extranjero.

Las acciones desarrolladas durante el año 2000, de las que en líneas adelante daremos cuenta, reflejan el interés cada vez mayor que existe en el imaginario colectivo por integrar la perspectiva de género en la producción del conocimiento académico y en el desarrollo de proyectos y programas de acción en el nivel social, lo cual nos ha ofrecido rutas claras para el desarrollo de nuestro trabajo.

ESTRUCTURA DEL PUEG

Planta académica

Para lograr sus objetivos académicos, el PUEG ha generado a lo largo de estos años una estructura flexible y dinámica que permite establecer contacto permanente con las personas y las entidades universitarias que desarrollan actividades de investigación, formación de recursos humanos, extensión y difusión con enfoque de género.

Para ello, el Programa se encuentra organizado en dos niveles: el primero de ellos le permite realizar las tareas de gestión, planeación, coordinación y administración de recursos y, durante el año 2000, estuvo conformado por la Dirección, la Secretaría Académica, la Secretaría Técnica, dos coordinaciones —Académica y de Planeación—, la Biblioteca, los departamentos de Publicaciones y Cómputo y la Delegación Administrativa. El segundo nivel, que podemos denominar interinstitucional, contempla el desarrollo de proyectos especializados en diversas líneas temáticas sobre género, mismas que se organizan en áreas y que son coordinadas por personal académico adscrito a diferentes entidades de la Universidad.

En el primer nivel, durante el año 2000 —y como ha ocurrido a lo largo de la existencia del PUEG— las actividades de la Dirección, de las secretarías y de las coordinaciones, a las que se ha hecho referencia, fueron desempeñadas por académicas comisionadas de otras entidades; en tanto que en el segundo nivel colaboraron con el Programa ocho académicas/os —todas/os con estudios de maestría o doctorado—, quienes fungieron como coordinadoras/es de área.

Si se considera la adscripción de estas 13 personas con nombramiento académico —abocadas a tareas directivas y de coordinación de proyectos de investigación—, 10 provienen de facultades (Filosofía y Letras, Psicología, Economía, Ciencias Políticas y Sociales y FES-Zaragoza), una de la Escuela Nacional de Estudios Profesionales Iztacala y dos de centros de investigación, el Centro de Estudios sobre la Universidad y el Centro Regional de Investigaciones Multidisciplinarias.

En lo relativo al perfil de la planta académica, de acuerdo con su nombramiento, 10 son académicas de tiempo completo —siete profesoras, dos investigadoras y una técnico académico— y tres tienen nombramiento de profesor/as de asignatura (Gráfica 1).

Gráfica 1
Adscripción y nombramientos de la planta académica. 2000

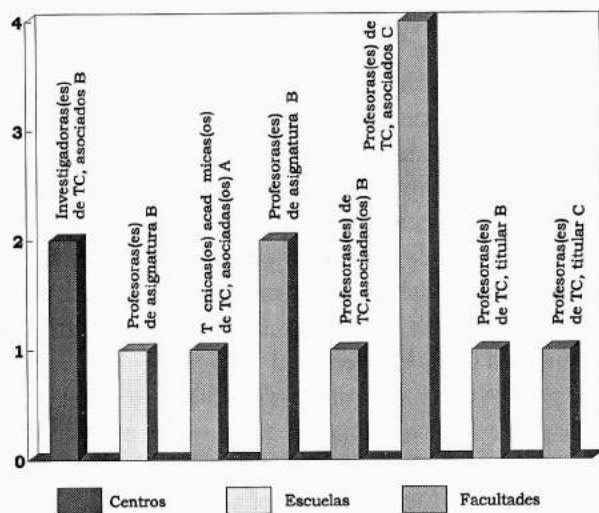

En cuanto a escolaridad, 31% —cuatro casos— tiene doctorado, 31% —cuatro casos— maestría, 31% —cuatro casos— cuenta con estudios de maestría y 7% con estudios de doctorado.

Gráfica 2
Escolaridad de la planta académica. 2000

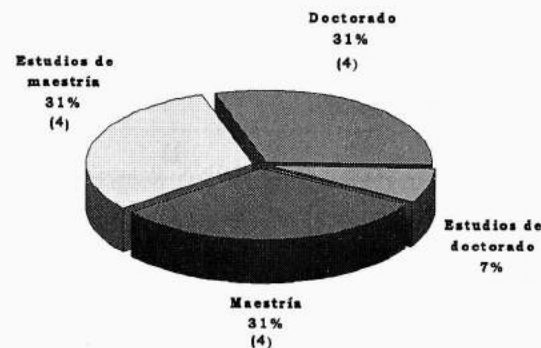

Asimismo, en el año 2000 laboraron en el PUEG 12 asistentes académicas/os responsables de establecer un enlace permanente con las coordinaciones de proyecto y las áreas directiva y de apoyo al Programa. Todas/os ellas/os estuvieron contratadas/os por honorarios.

Planta administrativa

En el área administrativa se han ido consolidando los equipos y procedimientos de trabajo, como resultado de ello fueron creadas plazas administrativas para los diferentes departamentos de apoyo: Publicaciones, Cómputo, Biblioteca y Delegación Administrativa. Así, durante el año 2000 se contó con un total de 17 personas adscritas a esta área. En cuanto a nombramientos se refiere, existen cuatro jefaturas de departamento, dos plazas de técnico académico, tres plazas administrativas de confianza, seis de base y dos por honorarios.

En la tabla que aparece a continuación puede observarse la distribución del total del personal que laboró en el año 2000 en el PUEG (Tabla 1).

Tabla 1
Personal académico y administrativo. 2000

Tipo de nombramiento y función	Número de casos	%
Académicas con función directiva	5	12
Administrativos con función directiva	5	12
Asistentes académicos	12	28
Asistente administrativo	1	2
Secretariales y de apoyo	10	23
Coordinaciones académicas	10	23
Totales	43	100

El PUEG cuenta, además, con el valioso apoyo de tres comités encargados de definir las políticas y criterios en materia de investigación, biblioteca y publicaciones, que están integrados por expertas y expertos de reconocida trayectoria en los estudios de género, tanto de la UNAM como de otras instituciones, quienes con mirada crítica orientan, asesoran y aportan nuevas perspectivas (Anexos 1 y 2).

VIDA ACADÉMICA

El acuerdo de creación del Programa Universitario de Estudios de Género señala como uno de sus fines primordiales incorporar la perspectiva de género en las diferentes actividades sustantivas y en todas las áreas del conocimiento que se desarrollan dentro de la Universidad Nacional Autónoma de México. Para ello busca identificar, coordinar, realizar y promover actividades académicas que consoliden dicha perspectiva y eleven el nivel teórico-conceptual de los trabajos que en la materia desarrolla el personal académico de la UNAM, a fin de contribuir a la construcción de conocimiento desde una perspectiva más amplia al incorporar la dimensión de género.

Para el cumplimiento de sus propósitos académicos, el Programa organiza sus actividades alrededor de siete líneas de trabajo, las que se estructuran, con fines operativos, en 10 coordinaciones de área, mismas que se pueden apreciar en el cuadro de la siguiente página.

Las coordinaciones académicas de área, como ya hemos dicho, permiten establecer el vínculo entre el PUEG y las tareas de investigación y docencia universitarias. Dichas coordinaciones son las responsables de enlazar al personal académico de escuelas, facultades, programas, centros e institutos que realizan trabajos sobre género, con la estructura central del Programa.

Cuadro 1
Líneas de trabajo y coordinaciones académicas de área. 2000

Líneas de trabajo	Coordinaciones de área
I. Población y Salud	1. Salud Reproductiva
II. Estado, Derecho y Participación Social	2. Ciudadanía y Democracia
III. Sexualidades	3. Diversidad Sexual 4. Educación Sexual
IV. Cultura y Educación	5. Educación 6. Cultura
V. Trabajo y Medio Ambiente	7. Fuerza de Trabajo y Economía 8. Medio Ambiente y Sustentabilidad
VI. Subjetividad e Identidad	9. Masculinidad
VII. Cuestiones Teórico-Methodológicas	10. Sensibilización en Género

INVESTIGACIÓN Y APOYO A LA INVESTIGACIÓN

Entre las principales funciones del Programa se encuentra “realizar, promover y coordinar investigaciones disciplinarias o interdisciplinarias orientadas al estudio de los géneros”;¹ así, a lo largo de su existencia, el PUEG se ha dedicado a diversas tareas relacionadas con esta actividad sustantiva de la UNAM, entre ellas la elaboración y actualización continua del Registro del Personal Académico que Realiza Actividades en el Campo de los Estudios de Género en la UNAM, el desarrollo de seminarios permanentes de investigación sobre temáticas de género, la vinculación entre investigadoras/es de diferentes entidades universitarias y extra-universitarias y la difusión de resultados de investigación, con el objetivo de transformar los procesos de construcción del conocimiento e incidir en la implantación de políticas y decisiones enfocadas a la transformación social y a la equidad entre los géneros.

Durante el año al que hace referencia este informe, en las diversas coordinaciones académicas de área del Programa se realizaron un total de 17 investigaciones en las siete líneas temáticas de trabajo antes enunciadas. De este total, a lo largo de 2000 se concluyeron 11 y seis se encuentran en diverso grado de avance. Dos de ellas son de carácter internacional, otra se realiza de manera conjunta con la UAM-Xochimilco, y una se lleva a cabo en conjunción con la Semarnap; en ellas, además del PUEG, participan otras entidades de la propia Universidad Nacional, como son las facultades de Economía, Psicología, Estudios Superiores Zaragoza y Ciencias Políticas y Sociales, y el Centro Regional

¹“Acuerdo de Creación del Programa Universitario de Estudios de Género (PUEG)”, en *Gaceta UNAM*, 9 de abril de 1992, p. 16.

de Investigaciones Multidisciplinarias y el de Estudios sobre la Universidad.

Una investigación fue financiada por la Dirección General de Asuntos del Personal Académico, a través del Programa de Apoyo a Proyectos de Investigación e Innovación Tecnológica (PAPIIT), y seis más recibieron financiamiento externo de diversos organismos internacionales,² producto de convenios establecidos y de la relevancia de las temáticas que se abordan en las mismas (anexo 3, apartado 3.1).

Es importante hacer referencia a un grupo de investigaciones de carácter aplicado, a las que internamente se les denomina Proyectos de Acción, mismas que están enfocadas, entre otras actividades, a la creación de redes de especialistas del país y del extranjero para iniciar procesos de comunicación, intercambio y vinculación permanentes, y a la participación especializada del PUEG en el diseño de políticas públicas o en acciones de consolidación e inserción dentro de diversas dependencias universitarias y sociales, a través de modelos desarrollados de manera interna por el Programa, tal es el caso del proyecto SexUNAM. Durante el 2000, desde el Programa se impulsaron cinco de estos proyectos de acción; en los que participaron diversas dependencias de la propia Universidad, organismos públicos y organizaciones no gubernamentales tanto de México como de carácter internacional (anexo 3, apartado 3.1).

Además de las actividades mencionadas, se ha buscado apoyar el desarrollo de la investigación, constituyendo espacios de discusión, intercambio, análisis crítico y asesoría entre el personal académico de la Universidad que desarrolla investigación desde la perspectiva de género. A lo largo del año, se realizaron seis seminarios de investigación (de los que daremos cuenta en el apartado referido a formación de recursos humanos), dirigidos particularmente al personal académico y a estudiantes de posgrado de la UNAM y de otras instituciones educativas del país, ya

que el interés se orienta a la sensibilización de los participantes hacia temas de género con el objetivo de que éstos se consoliden en actividades de investigación (anexo 3, apartado 3.2).

Una de las tareas que se retomó con particular interés y con un enfoque renovado durante este año fue la organización y puesta en marcha del Coloquio Anual de Estudios de Género, actividad fundamental para el intercambio y la exposición de avances de investigación y que durante 1999 se vio interrumpido por el paro de actividades en la UNAM.

El IX Coloquio Anual de Estudios de Género se realizó del 9 al 11 de octubre y tuvo como propósito favorecer la reflexión interdisciplinaria acerca de los estudios de género en el contexto de la modernidad. A lo largo de esos días se presentaron 32 ponencias en cinco mesas de trabajo. Ponentes y comentaristas provinieron de 16 entidades de la UNAM. Simultáneamente, se montó una exposición de fotografía, grabado y dibujo de artistas universitarias/os, en colaboración con la Escuela Nacional de Artes Plásticas.

²Por la Fundación Rockefeller, la Fundación John y Catherine MacArthur, Unifem y por la Fundación Ford.

FORMACIÓN DE RECURSOS HUMANOS

De manera simultánea con las tareas de apoyo a la investigación, el PUEG se ha preocupado permanentemente por la formación de recursos humanos³ partiendo del supuesto de que la educación es uno de los mecanismos por excelencia para incorporar la perspectiva de género a las políticas y programas públicos, así como a las acciones cotidianas de la población en nuestro país. Para ello se ha colaborado con diversas entidades universitarias y con organizaciones académicas, gubernamentales y no gubernamentales, tanto de la zona metropolitana de la ciudad de México como de otros estados de la República, participando en tareas de sensibilización, capacitación y formación de recursos humanos en diferentes modalidades y niveles educativos.

Durante el año 2000, el personal académico del Programa participó en diversas actividades de formación de recursos humanos que abarcaron diplomados, seminarios, cursos y talleres en la UNAM, en el país y en el extranjero (anexo 4, apartado 4.1).

En cuanto a los primeros, durante el año 2000 concluyó el Diplomado en Estudios sobre Diversidad Sexual, organizado por el PUEG conjuntamente con organismos no gubernamentales. Tuvo una duración de un año siete meses y fue cursado por 21 profesionales; estuvo estructurado en siete módulos que fueron abordados en 31 sesiones y participaron un total de 23 especia-

³ Se cumplen así otros objetivos y funciones del PUEG plasmados en su acuerdo de creación: [Objetivos] "... 3. Planear y apoyar el desarrollo de actividades de investigación, formación, extensión y documentación sobre el tema; 4: Apoyar y promover la docencia de manera que aporte elementos para el conocimiento y la transformación positiva de las relaciones entre los géneros. [Funciones] 4: Colaborar en la estructuración y el desarrollo de programas de formación de recursos humanos..." "Acuerdo de creación del Programa Universitario de Estudios de Género" (PUEG). *op. cit.*

listas, quienes llevaron a cabo conferencias y talleres. Asimismo, de mayo a noviembre del año sobre el que se informa, se realizó el Diplomado Mujeres, Derechos Humanos y Reclusión, en convenio con organismos gubernamentales —la Procuraduría General de Justicia del Distrito Federal y la Dirección General de Reclusorios y Centros de Readaptación Social—, una asociación civil —la Academia Mexicana de Derechos Humanos— y un organismo descentralizado —la Comisión de Derechos Humanos del Distrito Federal—. Este diplomado estuvo enfocado a sensibilizar a servidoras/es públicas/os en el tema de los derechos de las mujeres en reclusión. Estuvo organizado en siete módulos de 27 sesiones. Participaron aproximadamente 50 personas, quienes asistieron a mesas redondas, talleres, paneles y conferencias impartidos por 28 especialistas.

Con relación a los seminarios vinculados con proyectos de investigación, a los que hemos hecho referencia en el apartado respectivo, se desarrollaron seis: el Seminario Aproximaciones Teóricas al Estudio de la Masculinidad y el Seminario Temático Reflexiones Teóricas y Metodológicas sobre la Masculinidad, organizados por la Coordinación Académica de Masculinidad e impartidos por expertos de la UNAM y por profesores invitados del extranjero: como los doctores Victor Seidler, de la Universidad de Londres, y Robert W. Connell, de la Universidad de Sidney; el Seminario Género, Ambiente y Desarrollo: Las Transformaciones Ambientales desde una Perspectiva de Género, que es una actividad organizada por la Coordinación de Medio Ambiente y Sustentabilidad, iniciada hace más de cuatro años y que continua hasta la fecha; el Seminario Profundización en el Uso de la Perspectiva de Género en los Estudios de Trabajo y Desarrollo, organizado por la Coordinación de Fuerza de Trabajo y Economía; el Seminario de Formación, Asesoría, Seguimiento y Fortalecimiento del Modelo SexUNAM, orientado a capacitar a las/os promotoras/es que participan en la implantación de este proyecto de acción y, por último, el Seminario Género y Ciudadanía, impartido por la doctora Maxine Molyneux, de la Universidad de Londres,

como parte de las actividades realizadas por la Coordinación Académica de Cultura y Educación.

Además de estos seminarios vinculados con proyectos de investigación, se realizó el Seminario Permanente de Sexismo en el Lenguaje, que inició en octubre de 1999 y es coordinado por académicas del PUEG y del Instituto de Investigaciones y Sociales.

Fuera de la UNAM, personal académico del PUEG impartió el curso Capacitación para Equipos Multiplicadores de la Perspectiva de Género, a solicitud del Consejo Estatal de Población y de la Benemérita Universidad Autónoma de Puebla. También se impartió a profesionales y estudiantes de la Universidad de Colima el Seminario Ética y Sexualidad. En el extranjero, el Centro de Mujeres Afrocostarricenses solicitó al PUEG la impartición de un Taller sobre Diversidad Sexual, mismo que se verificó el mes de agosto en la ciudad de San José, Costa Rica (anexo 4, apartado 4.3).

Gráfica 3
Actividades de formación de recursos humanos. 2000

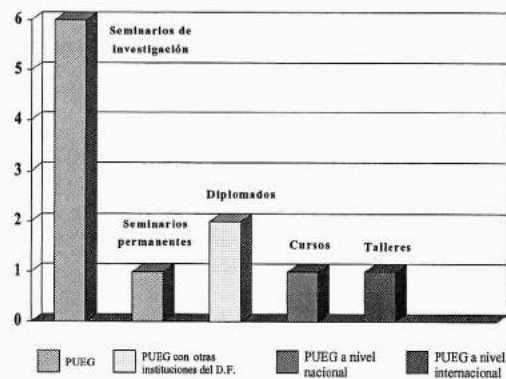

Además de estas actividades de formación de recursos humanos, el personal académico del Programa imparte clases y dirige tesis de licenciatura y posgrado en las escuelas y facultades de la Universidad y colabora, en estas mismas tareas, con otras

instituciones de educación superior tanto del país como del extranjero. En el 2000 se impartieron cursos curriculares en las facultades de Filosofía y Letras, Psicología, Ciencias Políticas y Sociales, Economía y Estudios Superiores Zaragoza, así como en la Escuela Nacional de Estudios Profesionales Acatlán, de la UNAM; diez de éstos en licenciatura y seis en posgrado; igualmente se dirigieron 25 tesis, ocho de licenciatura y 17 de posgrado.

A nivel nacional se asesoró a estudiantes de las universidades autónomas de Chapingo y de Yucatán, mientras que a nivel internacional una de nuestras coordinadoras impartió cátedra, a nivel de posgrado, en la Universidad de Berkeley, California, y otra de ellas asesora a una doctoranda de la Universidad de Varsovia, dentro de un acuerdo de colaboración con la Secretaría de Relaciones Exteriores (anexo 4, apartado 4.4).

VINCULACIÓN E INTERCAMBIO ACADÉMICO

Función muy destacada dentro del PUEG es la relacionada con el establecimiento de vínculos con diversas instancias de índole académica, política y social que propician el fortalecimiento y la incorporación de la perspectiva de género tanto en las instituciones como en las personas. Con esa finalidad, nuestro Programa guarda una estrecha relación con entidades y dependencias de la propia UNAM; con otras instituciones académicas del país y del extranjero; con dependencias gubernamentales y órganos legislativos; con la sociedad civil, particularmente a través de organismos no gubernamentales, y con agencias de financiamiento internacional y organismos multilaterales (anexo 5).

Diagrama 1
Relaciones de vinculación e intercambio académico

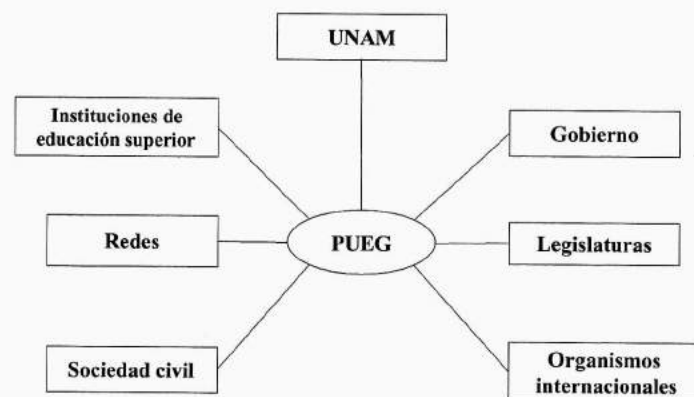

Las tareas que el PUEG realiza abarcan una amplia gama de actividades, entre las que destacan: la asesoría especializada, el intercambio académico y de información, el apoyo institucional, la participación en comités de evaluación y de diseño de políticas públicas y la colaboración en proyectos de investigación.

Durante el año 2000, el PUEG mantuvo una estrecha relación académica con escuelas, facultades y centros de la UNAM en los que están adscritos sus coordinadoras/es, así como con al menos ocho facultades, tres escuelas, cuatro institutos, tres centros, un programa y diversas dependencias de la estructura universitaria (Dirección General de Servicios Médicos, Dirección General de Educación Continua, Dirección General de Orientación y Servicios Educativos y Dirección General de Publicaciones y Fomento Editorial, por ejemplo).

Igualmente, el Programa se ha relacionado con diversas instituciones de educación superior de los estados de la República que cuentan con programas, áreas especializadas o proyectos enfocados al estudio de género. Entre éstas se encuentran, al menos, 26 universidades, un centro de investigación y cuatro colegios. Los rubros básicos de colaboración estuvieron centrados en la asesoría para la constitución de centros y programas, en actividades de formación y en el desarrollo de proyectos de investigación. El PUEG ha desempeñado un papel central en la constitución de alrededor de 31 centros y programas en instituciones educativas de la República. El intercambio continuo con éstos ha llevado a la consolidación de la Red Nacional de Centros y Programas de Estudios de Género en instituciones de educación superior en México.

Con instituciones educativas del extranjero, existe vinculación con las universidades de Londres, Berkeley, Cambridge, Columbia, Sidney, Oregon, Nueva Jersey, Arizona, Massachussets, San Marcos, Católica de Lovaina, Santiago de Chile y La Habana, entre otras. El PUEG es líder dentro de la Red Latinoamericana de Estudios de Género.

Entre los vínculos establecidos destaca el convenio de intercambio académico con universidades del Reino Unido y el Con-

sejo Británico denominado “Hacia una Cultura de la Equidad de Género”, mismo que inició hace dos años y que durante el 2000 posibilitó la visita de importantes especialistas, entre quienes puede mencionarse a las doctoras Mica Nava y Maxine Molyneux y al doctor Victor Seidler, de la Universidad de Londres. Asimismo visitaron el PUEG los doctores Robert Connell, de la Universidad de Sidney; Joseph Carrier, de la Universidad de California, y Richard Parker, de la Universidad de Columbia.

Por otra parte, una académica del Programa Universitario de Estudios de Género participó en el “Proyecto de Construcción Prospectiva” en el tema de género, durante la Reunión Subregional Interuniversitaria México-Centroamérica, proyecto enfocado al diseño de escenarios futuros para las universidades de esa región.

En organismos gubernamentales e intergubernamentales se participa con asesoría especializada en el diseño de políticas públicas, en comités de evaluación y en actividades de formación de recursos humanos, de extensión académica y de divulgación, entre otras. Durante 2000, por ejemplo, se colaboró con el Instituto de la Mujer del Distrito Federal, con el Consejo Estatal de Población del Estado de Puebla y con el gobierno del Distrito Federal. Asimismo, se trabajó con los Consejos Nacionales de Ciencia y Tecnología, de Población y de la Mujer, y con diversas secretarías de Estado, entre ellas la SEP, Semarnap, Gobernación, Relaciones Exteriores, Trabajo y Previsión Social y Salud.

Uno de los campos de mayor participación del PUEG en los últimos años es el de la asesoría y colaboración con organismos no gubernamentales y con asociaciones civiles del país y del extranjero en diversos campos de interés: diversidad sexual, salud reproductiva, educación, equidad entre los géneros, trabajo y medio ambiente, por mencionar sólo algunos. Este año, en los dos diplomados ya referidos, participaron la Fundación Arcoiris por el Respeto a la Diversidad Sexual y la Academia Mexicana de Derechos Humanos.

El personal académico del PUEG participa como experto en organismos multilaterales, tales como OIT, OPS, UNESCO, UNICEF,

Unifem y UNFPA, de la ONU, y la CEPAL de la OEA. En el 2000 se asistió a diversos eventos convocados por varios de estos organismos: el Panel sobre Género, Población y Desarrollo de la UNFPA; la reunión de Evaluación de los Acuerdos de Beijing, convocada por la ONU y la Conferencia Regional de las Américas de la CEPAL, entre otros (anexo 5, apartado 5.2).

En materia de vinculación, destaca el apoyo económico que el Programa ha recibido de diversos organismos y agencias de financiamiento internacionales para la realización de proyectos de investigación y de acción, seminarios y diversas actividades de intercambio. Entre éstos se encuentran el Consejo Británico, el Fondo de Población de las Naciones Unidas, la Coalición Internacional por la Salud de las Mujeres, el Departamento para el Desarrollo Internacional (DFID) y las Fundaciones Ford, Rockefeller y MacArthur. Puede señalarse que el PUEG ha mantenido estos nexos gracias al desempeño y a la responsabilidad demostrada en el logro de metas acordadas y en la transparente rendición de cuentas en materia económica ante estas instancias.

EXTENSIÓN ACADÉMICA Y DIFUSIÓN

Las actividades de extensión y difusión son instrumentos fundamentales que el PUEG utiliza para promover la perspectiva de género en diferentes ámbitos del quehacer social. La organización de eventos académicos es una de ellas, ya que su valor radica en ofrecer espacios para la discusión e intercambio de experiencias. Durante el 2000, el PUEG participó en múltiples actividades que incluyeron la organización de coloquios, seminarios, simposios, paneles, mesas redondas, reuniones y presentaciones de libros, entre otros.

En este mismo sentido, académicas y académicos del PUEG actuaron como ponentes y conferencistas dentro de la UNAM, en otras instituciones de educación superior y ante organismos nacionales e internacionales. Asimismo, participaron en comités editoriales y de evaluación como jurados especialistas y en programas de radio y televisión en los que se discutieron diversos temas de vanguardia e interés dentro de los estudios de género (anexo 6).

Dentro de las actividades de extensión más importantes destaca el simposio El Feminismo en México. Revisión Crítica del Siglo que Termina, que se llevó a cabo del 23 al 27 de octubre y tuvo como finalidad hacer aportaciones para elaborar un balance del feminismo en México al finalizar el siglo xx, así como definir las perspectivas y retos a los que se enfrentará en el futuro. En dicho simposio participaron, en 11 mesas de trabajo, más de 50 connotadas feministas provenientes de instituciones académicas, organizaciones gubernamentales y no gubernamentales, órganos legislativos y partidos políticos.

De manera sintética, en la tabla que aparece a continuación se puede apreciar el tipo y nivel de participación desarrollado

por las/os académicas/os del PUEG en materia de extensión académica y difusión en el año 2000.

Tabla 2
Participación en eventos
de extensión académica y difusión. 2000

Actividad	Tipo	Número	Subtotales
Organización de eventos	Coloquios	1	25
	Simposios	1	
	Conferencias y ponencias	21	
	Presentación de libros	2	
Participación como ponentes y conferencistas en representación del PUEG	En entidades académicas del país	16	51
	En entidades académicas extranjeras	7	
	En organismos gubernamentales, legislativos y partidos políticos	14	
	En organismos no gubernamentales	9	
	En organismos internacionales	5	
Participación en eventos de difusión	Programas de radio	6	26
	Programas de TV	2	
	Entrevistas	8	
	Mesas redondas y presentaciones de libros	10	
Participación en comités editoriales y de evaluación		7	7
		Total	109

En el rubro referido a participación con ponencias y conferencias, vale la pena señalar que 18 de estas actividades se desarrollaron en la UNAM, 16 en el Distrito Federal, 19 en distintos estados de la República y 12 en el extranjero.

Por último, haremos referencia en este apartado a las publicaciones que, además de las realizadas por el PUEG, de las que se hablará líneas adelante, ha realizado la planta académica. Durante el 2000 el personal académico publicó un libro, un capítulo de libro y cuatro artículos de revista. Se encuentran en prensa un libro, tres capítulos de libro, dos artículos de revista y un artículo en memoria.

Si a estas tareas y productos le sumamos lo referido a la participación en medios de comunicación —programas de radio, TV, entrevistas y notas—, puede observarse el creciente interés suscitado por los temas de género entre un amplio sector de la población.

SOPORTE DE LAS ACTIVIDADES ACADÉMICAS

Dentro de la estructura interna del PUEG han sido piezas claves para el apoyo a las actividades académicas de investigación, formación de recursos humanos, vinculación e intercambio y extensión las personas que laboran en la Biblioteca, los departamentos de Publicaciones y Cómputo y el Área Administrativa. De forma sucinta se dará cuenta de las principales tareas desarrolladas en estas áreas a lo largo del año.

Biblioteca

El año 2000 implicó transitar de un centro pequeño, con cargas de trabajo moderadas, a convertirse en una biblioteca con tendencia al aumento de su acervo y la diversificación de sus servicios. Contribuyó a ello, sin duda, la implantación de la consulta del catálogo a través de la red internet, que gracias al apoyo de la Dirección General de Bibliotecas pudo instalarse.

Vinculado con este fenómeno, se presentó un incremento en la afluencia de usuarias/os, intensificándose las cargas de trabajo, particularmente en los procesos de atención al público y las demandas de servicios de referencia a través de la consulta de bases de datos.

Todo ello ha obligado a tratar de administrar más adecuadamente el tiempo de trabajo, a la precisión y cumplimiento de las tareas de cada integrante, a idear y reforzar medidas de seguridad, así como a iniciar nuevos proyectos que permitan responder a la nueva situación que la biblioteca presenta.

En materia de organización y clasificación documental se planteó como meta principal el desarrollo y renovación de las diversas bases de datos que se utilizan internamente, con el objetivo de hacer posible la consulta a través de medios electrónicos y automatizar el registro del acervo y el ingreso por compra o donación.

Así, durante el año sobre el que se informa, la base de datos de libros —Aleph-pueg-libros— alcanzó un total de 3,233 registros; la de revistas —Info-pueg-periódicas— consignó un total de 414 títulos y 2,078 fascículos; la documental —Info-pueg-documentos— llegó a 3,793, y la de adquisiciones —Info-pueg-adquisiciones— se elevó a un total de 1,233 registros (anexo 7, cuadro 1).

Por otra parte, ingresaron al acervo de la biblioteca 1,285 materiales, 790 por donación y 495 por compra. Según el tipo de material adquirido, podemos señalar las siguientes cifras: 681 libros, 276 documentos, 30 videos, 10 materiales audiovisuales, nueve CD-ROM y cuatro tesis (anexo 7, cuadro 2). En materia de revistas y bases de datos se renovó la suscripción y se compraron nuevas revistas y una base de datos en CD-ROM, sumando en conjunto 21; de algunas de éstas se compró un solo ejemplar por tratar de manera especial la temática de género o asuntos de la mujer. En total, ingresaron 93 títulos de revistas con 275 fascículos. Por otra parte, se renovó nuestra suscripción a *Women Resources*, base de datos referencial con más de 200,000 registros (anexo 7, cuadro 3).

En lo referente a servicios al público, durante el año 2000 se atendió a 1,421 usuarias/os, la cifra más alta en toda la historia del PUEG. Asimismo, el número de obras consultadas alcanzó también su nivel más alto, con 5,950 registros de préstamos. Baste citar, a modo de ejemplo, que durante abril del 2000 circularon 1,075 obras y documentos en préstamo y se atendió a 241 usuarias/os (anexo 7, cuadro 4).

De los 5,950 materiales prestados en el año los libros fueron los más consultados, con 63% del total; le siguen los do-

cumentos, con 22.4%; las revistas, con el 11.2%; las tesis, con 3.2%; y los videos, con 0.2% (anexo 7, cuadro 5).

Por otra parte, si hacemos referencia al perfil de las/os usuarias/os que consultaron el acervo, 82% fueron mujeres y 18% hombres; en cuanto al nivel de estudios de éstas/os, 70% fue de licenciatura, seguido por usuarias/os con posgrado, equivalente a 26%, en tanto que el restante 4% contaba con estudios de bachillerato (gráfica 4 y anexo 7, cuadros 6 y 7).

Gráfica 4
Perfil de las/os usuarias/os de la
Biblioteca Rosario Castellanos. 2000

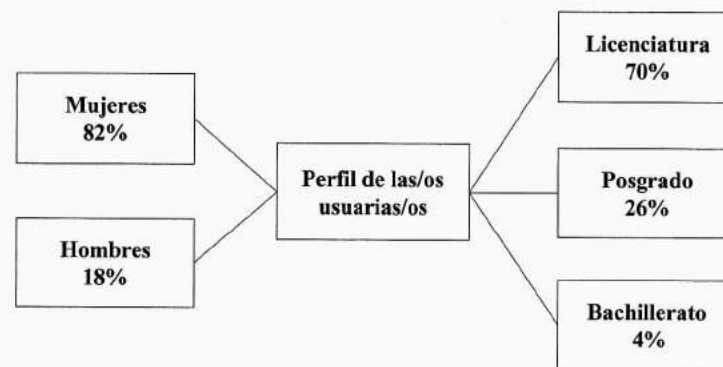

El mayor número de usuarias/os, 91%, provino del sector educativo —UNAM, universidades y colegios públicos y privados y universidades extranjeras—; 4% del sector gubernamental; 4.5% de otras instituciones y ONG y el 0.5% restante de organismos internacionales (anexo 7, cuadro 8).

De la UNAM acudieron prioritariamente usuarias/os de escuelas y facultades, 68.5%; el 17% fue de personal del propio PUEG, seguidos por un 14.5% constituido por personal de institutos, planteles del bachillerato, centros y direcciones (anexo 7, cuadro 9).

Con el tiempo también han variado las temáticas consultadas con mayor frecuencia; durante el año sobre el que se informa los tópicos estudiados estuvieron referidos, en orden decreciente de consulta, a masculinidad, género e identidad, sexualidad, violencia, salud reproductiva, mujer y trabajo, psicología de la mujer, feminismo, educación y género y, por último, familia y pareja (anexo 7, cuadro 10).

Publicaciones

Con el objetivo de promover la reflexión teórica y apoyar la docencia en el campo de los estudios de género, el PUEG publica, con el apoyo de su Comité Editorial, productos de investigaciones recientes, antologías temáticas y traducciones de textos básicos. El Departamento de Publicaciones es el encargado de coordinar las actividades de producción editorial, difusión y comercialización de las ediciones del PUEG. La calidad de éstas se ve reflejada en los convenios de coedición celebrados con editoriales de prestigio, así como con diversas entidades de la UNAM y otras instituciones educativas. Cabe mencionar la amplia difusión que se ha hecho de nuestras publicaciones en los medios informativos y la comercialización en ferias de libros, eventos académicos y en las principales librerías de la ciudad de México, del área conurbada y de diversas entidades del país y Sudamérica.

De 1993 a la fecha el PUEG ha publicado 20 títulos, 10 de los cuales se han agotado, y siete se han reimpresso. Ante ello, en el 2000 se continuó con la política de promover las coediciones con el fin de compartir los costos de producción y contar con una mayor difusión y distribución. Es así como se publicó un nuevo título, *La sinrazón masculina. Masculinidad y teoría social*, de Victor Seidler, en coedición con el Centro de Investigaciones y Estudios Superiores en Antropología Social y Editorial Paidós Mexicana. ☞

Además se trabajó en el proceso editorial de 14 nuevos títulos, ocho de ellos publicados en 2001 y seis que aún se encuentran en prensa. Tres de ellos contaron con la subvención de la Fundación Ford y siete son coediciones con otras dependencias universitarias, como la Dirección General de Estudios de Posgrado, el Programa Universitario de Investigación en Salud, la Facultad de Filosofía y Letras y editoriales de prestigio.

Asimismo, se reimprimieron cinco títulos en los que participaron como coeditores la Facultad de Filosofía y Letras, el Fondo de Cultura Económica y el Grupo Editorial Miguel Ángel Porrúa (anexo 8, apartado 8.1):

- *El género: la construcción cultural de la diferencia sexual*, compilación elaborada por Marta Lamas.
- *Otramente: lectura y escritura feministas*, obra coordinada por Marina Fe.
- *Sexo entre varones. Poder y resistencia en el campo sexual*, de Guillermo Núñez.
- *Sexualidad*, de Jeffrey Weeks.
- *Metáforas del cuerpo: un estudio sobre la mujer y la danza*, de Margarita Baz.

Además, en el año 2000 se editaron los números 26 y 27 del boletín informativo *Hoja PUEG*.

Con el propósito de dar a conocer el fondo editorial del Programa, se propició el acercamiento con diversos medios informativos, por lo que fue posible publicar reseñas y anunciar las novedades editoriales tanto en publicaciones periódicas como en medios electrónicos. Hubo presencia del PUEG en un total de 48 notas informativas, reseñas de libros, anuncios de novedades editoriales y entrevistas en torno a las publicaciones del Programa (anexo 8, apartado 8.6). Dichas notas aparecieron en medios universitarios tales como: *Gaceta UNAM*, *Gaceta CCH*, el boletín *Enlaces* de la Coordinación de Humanidades y la página electrónica de la UNAM: En periódicos como *El Universal*, *La Jornada*, *El Financiero*, *Reforma*, *Milenio*, *Uno más*

Uno, Excélsior y Crónica, y en revistas como *Tiempo Libre*. En medios electrónicos como la página web de *Triple Jornada*, la página de novedades de la librería Gandhi y el boletín *NotieSe*.

Como parte de las actividades de difusión se participó en seis de las principales ferias del libro que se realizan en México y una en el extranjero; además se exhibió y vendió el fondo editorial en más de 20 eventos y actos académicos. Entre las ferias destacan las siguientes: V Feria de la Mujer, en el Zócalo de la ciudad de México; Feria del Libro de Mérida, Venezuela; Feria del Libro CIESAS; Feria Internacional del Libro en Monterrey, Nuevo León, y VII Feria Nacional del Libro Universitario en Xalapa, Veracruz. En cuanto a actos académicos, se participó, entre otros, en el Seminario Internacional sobre Hostigamiento Sexual, las VI Jornadas Latinoamericanas del Congreso Iberoamericano de Estudios de Género; el Reencuentro Feminista de Costa Rica y el Foro Regional de México y Centroamérica sobre Racismo, Discriminación e Intolerancia, entre otros (anexo 8, apartados 8.2 y 8.3).

Por otra parte, se presentaron dos títulos del fondo editorial del PUEG: *Géneros prófugos*, en el Museo Carrillo Gil, el 30 de mayo de 2000, y *Otramente: lectura y escritura feministas*, que se llevó a cabo el 7 de junio en el Aula Magna de la Facultad de Filosofía y Letras.

Además del trabajo conjunto con la Dirección General de Publicaciones y Fomento Editorial de la UNAM, se abrieron o conservaron nuevos puntos de venta, entre ellos librerías de amplio aforo, como Gandhi, El Sótano y Las Sirenas, así como la Alfonso Reyes y la Octavio Paz, del Fondo de Cultura Económica, y La Jornada de Coyoacán y Álvaro Obregón; nuestro fondo también se encuentra en las librerías de instituciones académicas tales como la Escuela Nacional de Antropología e Historia, el Claustro de Sor Juana y el Instituto de Investigaciones Bibliográficas de la UNAM. Por otra parte, se continuó con la distribución de libros a nivel nacional en estados como Nuevo León, Veracruz, Campeche, Baja California y Quintana Roo. En el extranjero se está distribuyendo la obra del PUEG a través de la Librería de Mujeres de Argentina (anexo 8, apartados 8.4 y 8.5).

Cómputo

En esta materia el PUEG está consciente de la necesidad de fortalecer su infraestructura material y de consolidar los avances logrados el año anterior, particularmente en la operación de la red interna que permite almacenar, de manera concentrada, toda la información del PUEG, el acceso a internet y un amplio manejo de registros.

Durante el 2000 se puso atención en el desarrollo y perfeccionamiento de diversas bases de datos que posibilitan las actividades de coordinación e intercambio que el PUEG realiza dentro de la Universidad. Entre las actividades de este tipo se rediseñó la base de datos del Registro del Personal Académico que Realiza Actividades en el Campo de los Estudios de Género en la UNAM.

Se continuó construyendo las bases de datos relativas a las redes de centros y programas de estudios de mujeres y género en México, la de centros y programas de estudios de mujeres y de género en América Latina y el Caribe, y otras más sobre organizaciones gubernamentales y no gubernamentales y las de fundaciones, agencias y sistemas de financiamiento.

Por último, se llevaron a cabo actividades tendientes a la actualización y mantenimiento de equipos personales, se puso en operación el sistema de fax en red y se configuró el equipo Unix, que ha permitido el desarrollo de proyectos como las bases de datos de la biblioteca para la instalación del sistema que ocupa la Dirección General de Bibliotecas y que da soporte a la página web del Programa (la cual, por cierto, hemos dado de alta y les invitamos a consultar en la dirección www.pueg.unam.mx).

Administración

Como se ha visto, el PUEG tiene una estructura compleja dada la particularidad de contar con personal adscrito a otras dependencias y a un alto número de personal contratado por honorarios. En este sentido, con el apoyo de la Coordinación de Humanidades,

se han hecho esfuerzos encaminados a regularizar e incrementar el número de plazas y a definir mecanismos de simplificación administrativa para el uso eficiente de recursos.

Entre las acciones más relevantes durante el año 2000 en materia administrativa se encuentran las siguientes:

Fueron comisionadas tres plazas, una de jefatura de departamento y dos plazas académicas de tiempo completo para encargarse de tareas de apoyo a la administración, planeación y coordinación académica. Asimismo, se incorporó al PUEG una persona de base y dos personas por honorarios. Se contó con un prestador de servicio social de la carrera de Administración, quien apoyó, entre otras tareas, en el manejo independiente de la nómina del PUEG, transferida ese año por la Coordinación de Humanidades.

Por otra parte, se actualizó el inventario de bienes y suministros, se revisaron los procedimientos y se elaboraron los formatos para trámites administrativos diversos como son el control de almacén, la compra-venta de publicaciones y la prestación de servicios.

En cuanto a las adquisiciones, se compró equipo diverso para un mejor desarrollo del trabajo, tanto administrativo como académico, destacando el equipo audiovisual y un fax en red. Por último puede mencionarse que se nos asignó un segundo vehículo, el cual ha sido fundamental para apoyar las actividades del Programa.

En materia presupuestal, a lo largo del año 2000, el PUEG ejerció un presupuesto global de \$3,026,883.95; de este total, \$2,065,338.91, es decir, 68%, correspondió a la asignación presupuestal que recibió el Programa. A esta cantidad se suma un total de \$961,545.04, resultado de los ingresos extraordinarios obtenidos a través de convenios de financiamiento de proyectos académicos, servicios y venta de publicaciones, mismos que representaron 32% del presupuesto de ese año (Gráfica 5). Cabe señalar que este porcentaje, si bien inferior al obtenido otros años, no es despreciable si se considera la situación crítica por la que ha atravesado financieramente la Universidad y el país en su conjunto. Nos queda claro que será necesario abrir el espectro de actividades académicas tendientes a lograr financiamientos externos.

Gráfica 5
Presupuesto ordinario y extraordinario. 2000

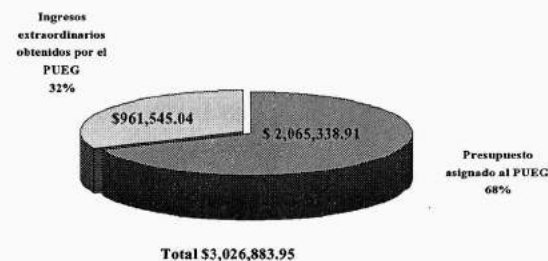

El ejercicio presupuestal se destinó a los rubros de remuneraciones al personal, pasajes, viáticos y otras prestaciones, a la edición de libros, pago de derechos de autor e impresiones, a la adquisición de libros y revistas, a la compra de artículos, mobiliario y equipo, y al pago de servicios de mantenimiento, correspondencia y transporte, entre otros.

Para cerrar este apartado, deseo comentar con ustedes que en 2001 el PUEG ha empezado a desempeñarse autónomamente en materia administrativa, gracias a la confianza otorgada por la Coordinación de Humanidades y en particular de su titular, la doctora Olga Elizabeth Hansberg, a quien doy las gracias. Este paso nos está llevando a desarrollar mayor conciencia de nuestras necesidades en materia de financiamiento y administración. Estamos trabajando para solicitar a las autoridades de la Universidad su apoyo para renovar e incrementar nuestro equipo de cómputo, rubro en el cual, durante los últimos años, no se nos ha brindado presupuesto; así como para promover y regularizar a nuestro personal de base y de confianza, y para asegurar la estabilidad laboral de nuestras/os colaboradoras/es académica/os quienes se han venido desempeñando con contratos por honorarios, desde la creación del PUEG.

CONSIDERACIONES FINALES

Para concluir este informe, quisiera decir que en el PUEG seguimos con todo detalle los pasos que la Universidad ha dado a lo largo de este último tiempo, como institución inmersa y preocupada por renovarse y servir a la sociedad. Con este espíritu hemos buscado e impulsado, dentro de nuestras posibilidades, incidir y coadyuvar en este proceso. Entre otras tareas, en el año 2000 convocamos y nos reencontramos con muchas de las universitarias, integrantes del Colegio de Académicas Universitarias (CAU), que hace nueve años impulsaron la creación del PUEG y que han jugado un papel activo durante 2001 al realizar uno de los primeros foros para la reforma universitaria, en el que se discutió en torno a la Universidad que queremos las mujeres. Internamente hemos buscado reorientar y diversificar nuestras líneas y enfoques de investigación, así como la manera de relacionarnos con las y los universitarios. Este trabajo nos llevará, en unas semanas, a realizar un ejercicio de reflexión enfocado a definir el plan de desarrollo que guiará el trabajo académico y administrativo del PUEG en la Universidad y en la sociedad durante los próximos años.

Con auténtica convicción, estamos ciertas de que los estudios de género se encuentran entre los temas que revolucionarán la vida de las mujeres y los hombres en el siglo XXI. Por ello, la visión de nuestro Programa en este nuevo milenio se orienta al liderazgo académico, principalmente en lo que se refiere a las siguientes tareas:

Fortalecer la incorporación de la perspectiva de género en las actividades fundamentales de la UNAM: investigación, docencia, extensión y difusión, en todas las entidades y dependencias.

Establecer convenios con facultades, escuelas, institutos, centros y programas de la UNAM, con la finalidad de que se difundan los estudios de género con un alto nivel académico y se favorezca la sensibilización de los actores universitarios y sociales hacia el tema, y se posibilite la realización de acciones educativas conjuntas, dentro de la Universidad y en el entorno social.

Profundizar en la problematización teórica, política y ética de las relaciones de poder entre los géneros, para ofrecer elementos para la construcción de una estructura social de relaciones más justas y equitativas.

Brindar asesoría a instituciones gubernamentales y sociales para la incorporación de la perspectiva de género en las políticas y programas públicos.

Consolidar el intercambio internacional para mantener el lugar de vanguardia que corresponde a la UNAM en este campo.

Contribuir al fortalecimiento de los derechos humanos de las mujeres mediante una permanente y activa vinculación con la sociedad, a través de todos los mecanismos a nuestra disposición, haciendo nuestro el compromiso universitario de transformar y mejorar las condiciones de vida en nuestro país.

Para lograr estas metas sabemos que sin duda son muchas las tareas académicas y las acciones que tendremos que emprender y asumir para conservar el liderazgo en nuestro campo, lo cual lograremos gracias al respaldo de la Universidad, de la Coordinación de Humanidades, del personal académico convencido e interesado en nuestras acciones y de quienes de una u otra forma han impulsado la investigación, la docencia y las diferentes acciones de divulgación y sensibilización en género llevadas a cabo en el PUEG.

Una vez más deseo agradecer a las/os integrantes de nuestros comités su trabajo y apoyo permanente y desinteresado, y a las y los coordinadores académicos también quiero darles las gracias y pedirles que continúen brindándonos su tiempo y esfuerzo generoso y comprometidamente como hasta ahora.

Los resultados que les he presentado la mañana de hoy son motivo de gran orgullo y satisfacción para mí como directora,

sobretudo porque en el PUEG he contado con un muy eficiente equipo de trabajo, que ha sabido impulsar una dinámica laboral feminista con gran sentido de compromiso, dedicación, creatividad, entusiasmo y fidelidad por nuestro Programa y por la Universidad, nuestra *Alma Mater* que celebra sus primeros 450 años de vida.

Ahora les pido que nos acompañen a la biblioteca para develar la placa con la que a partir de hoy honramos a la primera feminista universitaria: nuestra querida y admirada Rosario Castellanos.

ANEXO I

UNAM PUEG ORGANIGRAMA 2000

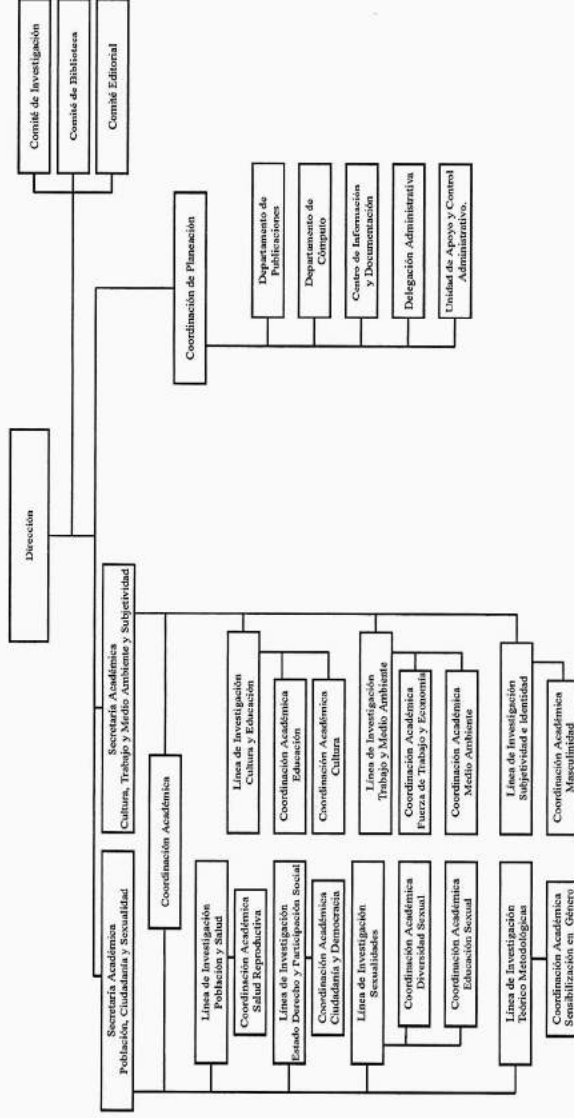

ANEXO 2
Organización 2000

DIRECCIÓN
Graciela Hierro

COMITÉ DE INVESTIGACIÓN
Gabriela Cano (FFYL), Teresita De Barbieri (IIS), Araceli Mingo (CESU), María Inés García (UAM-X), Antonieta Torres (Traza), Dora Cardacci (UAM-X), Griselda Gutiérrez (FFYL), Cristina Oemichen (IIA)

COMITÉ EDITORIAL
Gabriela Cano (FFYL), Teresita De Barbieri y René Jiménez (IIS), Araceli Mingo (CESU), Marta Lamas (revista Debate Feminista), Mary Goldsmith (UAM-X), María Luisa Tarrés (Colmex), Lorenia Parada-Ampudia (PUEG)

COMITÉ DE BIBLIOTECA
Marina Fe (FFYL), Laura Gutiérrez (ONU/CEPAL), Elsa Guevara (FES-Z), Olga Bustos (FP), Gloria Careaga (PUEG), Ruth González (FP), Mária Millán (FCPYS)

SECRETARÍA ACADÉMICA
Gloria Careaga
Asistencia académica
Laura Nájera

SECRETARÍA TÉCNICA
Lorenia Parada-Ampudia

Asistencia académica
Gabriela Sánchez

COORDINACIÓN ACADÉMICA
Marisa Belausteguigoitia (PUEG)

Línea de Investigación: Población y Salud
Coordinación Académica Salud Reproductiva
Elsa Guevara (FES-Z)

Línea de Investigación: Estado, Derecho y Participación Social
Coordinación Académica Ciudadanía y Democracia
Griselda Gutiérrez (FFYL)

Línea de Investigación: Sexualidades
Coordinación Académica Diversidad Sexual
Porfirio Miguel Hernández (ENEP-1)
Asistencia académica
Salvador Cruz

Coordinación Académica Educación Sexual (SEXUNAM)
Patricia Piñones (Facultad de Psicología)
Asistencia académica
Axela Romero y Sara Montiel.

Línea de Investigación: Teórico Metodológica
Coordinación Académica
Gloria Careaga (PUEG)
Asistencia académica
Laura Nájera

Línea de Investigación: Cultura y Educación
Coordinación Académica Educación
Lorenia Parada-Ampudia (PUEG) y *Araceli Mingo* (CESU)
Asistencia académica
Alicia Saldívar

Línea de Investigación: Trabajo y Medio Ambiente
Coordinación Académica Fuerza de Trabajo y Economía
Jennifer Ann Cooper (Facultad de Economía)
Asistencia académica
Flérida Guzmán

Coordinación Académica Medio Ambiente y Sustentabilidad.
Margarita Velázquez (CRIM)

Línea de Investigación: Subjetividad e Identidad
Coordinación Académica Masculinidad
Javier Alatorre (Facultad de Psicología)
Asistencia académica
Lía Rojas y Axela Romero

Coordinación de Planeación
Ana María del Pilar Martínez

JEFATURAS DE DEPARTAMENTO

Publicaciones
Berenise Hernández
Asistencia académica
Marcela Cortázar
Apoyo
Leticia Martínez

Cómputo
Juan Gabriel Sánchez
Asistencia Académica
Tomás García

Centro de Información y Documentación
J. Félix Martínez
Asistencia académica
Celia Martínez y Laura Rocha

Bibliotecaria
Ma. Luisa Casanova

Unidad de Control y Apoyo Administrativo
Patricia Estrada

Delegación Administrativa
Silvia Araujo
Asistencia administrativa
Rebeca Rojas

Jefe de Servicios
Evaristo Reyes

Grupo Secretarial
Araceli Cervera
Ma. de Lourdes Mendoza
Litzia Ramón
Ma. de Lourdes Valiente

Multicopista
Juan Carlos Mendoza

Intendencia
Héctor García
Guadalupe Granados

ANEXO 3 ***Investigación y apoyo a la investigación***

3.1. Investigaciones concluidas y en proceso

COORDINACIÓN ACADÉMICA

Título del proyecto: *Women in the net.*

Tipo de investigación: acción.

Instituciones involucradas: UNAM/PUEG/Fundación Rockefeller/Society for International Development (SID).

Estado del proyecto: en proceso.

Financiamiento: Fundación Rockefeller.

Productos:

- Publicación del libro: *Women in the net.*
- Preparación del número de la revista *Development*, con el tema: "Poder, cultura e identidad: las mujeres y las políticas de 'lugar'".

Título del proyecto: *Indigenous cyberactivism and virtual diasporas over the world wide web.*

Instituciones involucradas: UNAM/PUEG.

Tipo de investigación: acción.

Estado del proyecto: en proceso.

Productos:

- Se encuentra en proceso de elaboración un libro para Routledge que compile artículos sobre estos temas.

COORDINACIÓN ACADÉMICA DE CULTURA Y EDUCACIÓN

Título del proyecto: *Cultura y género: la crítica al orden simbólico falogocéntrico en el lenguaje y la imagen.*

Instituciones involucradas: UNAM/PUEG/Facultad de Ciencias Políticas y Sociales.

Estado del proyecto: concluido.

Financiamiento: UNAM/PUEG/DGAPA (Programa de Apoyo a Proyectos de Investigación e Innovación Tecnológica).

Fecha de inicio: julio de 1996.

Fecha de término: 2000.

Productos:

- Publicación de libro *Cartografías del feminismo mexicano 1997-2000* (en proceso).

Título del proyecto: *Los retos actuales de los estudios sobre las mujeres y los estudios de género, como un campo nuevo de estudio en las instituciones de educación superior.*

Instituciones involucradas: UNAM/PUEG.

Estado del proyecto: en proceso.

Financiamiento: UNAM/PUEG.

Fecha de inicio: 1997.

Fecha de término: 2005.

Productos:

- Ponencia: *Los retos de la institucionalización de los estudios de género en México.* Universidad de Arizona, Congreso en el Centro de Estudios sobre la Mujer.

Título del proyecto: *La influencia del sexo y su articulación con otras variables en el rendimiento escolar y la elección de carrera de una generación de estudiantes de la UNAM. (Perfiles Diferenciales por Sexo: Proyecto Jano).*

Instituciones involucradas: UNAM/PUEG/CESU.

Estado del proyecto: en proceso.

Financiamiento: UNAM/PUEG/CESU.

Fecha de inicio: 1997.

Fecha de término: 2002.

Productos:

- Recopilación y sistematización de información bibliohemerográfica sobre el tema para elaborar el marco de referencia y teórico del libro a publicarse.
- Carpeta de cuadros y gráficas sobre la situación de las mujeres y los hombres en México y, en particular, en la educación superior.
- Carpeta de cuadros y gráficas sobre la situación de las mujeres y los hombres en la UNAM.

Título del proyecto: *Diagnóstico de centros y programas de estudios de la mujer y de género en instituciones de educación superior.*

Instituciones involucradas: UNAM/PUEG/UAM-Xochimilco.

Estado del proyecto: concluido.

Financiamiento: UNAM/PUEG/UAM-Xochimilco/UNIFEM.

Fecha de inicio: 1998.

Fecha de terminación: 2000.

Productos:

- Ponencia: *Las instituciones de estudios de la mujer y género en México.* Presentación en el Simposio: El Feminismo en México.

Título del proyecto: *Promoción de la Red Nacional de Centros y Programas de Estudios de la Mujer y de Género en Instituciones de Educación Superior.*

Instituciones involucradas: UNAM/PUEG.

Tipo de investigación: acción.

Estado del proyecto: en proceso.

Fecha de inicio: agosto de 1997.

Fecha de término: abierta.

COORDINACIÓN ACADÉMICA MASCULINIDAD

Título del Proyecto: *Estudio de las masculinidades desde la perspectiva de género.*

Instituciones involucradas: UNAM/PUEG/Fundación John y Catherine MacArthur.

Estado del proyecto: concluido.

Financiamiento: Fundación John y Catherine MacArthur.

Fecha de inicio: 1998.

Fecha de término: 2000.

Productos:

- Relatoría y compilación de artículos (en revisión para su publicación).

Título del proyecto: *Incorporación de los hombres a las acciones de salud sexual y reproductiva: Revisión de la investigación, programas y acciones.*

Instituciones involucradas: UNAM/PUEG/Facultad de Psicología.

Tipo de investigación: acción.

Estado del proyecto: concluido.

Financiamiento: UNAM/PUEG/Facultad de Psicología.

Fecha de inicio: agosto de 1999.

Fecha de término: agosto del 2000.

Productos:

- Relatoría y compilación de artículos (en revisión para su publicación).

Título del proyecto: *Sexualidad masculina.*

Instituciones involucradas: UNAM/PUEG/IPPF.

Estado del proyecto: concluido.

Financiamiento: UNAM/PUEG/IPPF.

Fecha de inicio: 2000.

Fecha de término: 2000.

Productos:

- Diversos artículos y ponencias para difundir sus resultados (en revisión para su publicación).

Título del proyecto: *Paternidad.*

Instituciones involucradas: UNAM/PUEG/Fundación Ford.

Estado del proyecto: concluido.

Financiamiento: Fundación Ford.

Fecha de inicio: 2000.

Fecha de término: 2000.

Productos:

- Artículos y ponencias para difundir sus resultados (en revisión para su publicación).

COORDINACIÓN ACADÉMICA SALUD REPRODUCTIVA

Título del proyecto: *La experiencia del aborto en los hombres.*

Instituciones involucradas: UNAM/PUEG/Facultad de Estudios Superiores Zaragoza.

Estado del proyecto: concluido.

Financiamiento: UNAM/PUEG/Facultad de Estudios Superiores Zaragoza.

Fecha de inicio: enero de 1999.

Fecha de término: julio de 2000.

Productos:

- Ponencia: *La experiencia del aborto en los hombres.* Dentro del 7º Congreso de Medicina Social. La Habana, Cuba.

Título del proyecto: *Los adolescentes varones y el aborto. ¿Hacia una cultura de los derechos reproductivos?*

Instituciones involucradas: UNAM/PUEG/Facultad de Estudios Superiores Zaragoza.

Estado del proyecto: concluido.

Financiamiento: UNAM/PUEG/Facultad de Estudios Superiores Zaragoza.

Fecha de inicio: noviembre de 1999.

Fecha de término: noviembre de 2000.

COORDINACIÓN ACADÉMICA FUERZA DE TRABAJO Y ECONOMÍA

Título del proyecto: *Profundización en el uso de la perspectiva de género en los estudios de trabajo y desarrollo.*

Instituciones involucradas: UNAM/PUEG/Facultad de Economía.

Estado del proyecto: concluido.

Financiamiento: Fundación Ford.

Fecha de inicio: septiembre de 1998.

Fecha de término: agosto de 2000.

Productos:

- *Sexualidad y género en el ámbito laboral.* (Libro en prensa).
- *Hostigamiento sexual y discriminación. Una guía para la investigación y la resolución de casos en el ámbito laboral.* (Libro en prensa).
- *¿Esto es cosa de hombres? Trabajo, género y cambio social. Cuadernos de investigación.* (Libro en prensa).

COORDINACIÓN ACADÉMICA MEDIO AMBIENTE

Título del proyecto: *La perspectiva de género en el diseño de política pública sobre sustentabilidad y manejo de recursos naturales.*

Instituciones involucradas: UNAM/PUEG/CRIM/Red de Género y Medio Ambiente/Semarnap/Coordinadora del Programa Nacional de la Mujer/Unión Mundial de la Naturaleza.

Estado del proyecto: concluido.

Financiamiento: Banco Mundial.

Fecha de inicio: noviembre de 1998.

Fecha de término: noviembre de 2000.

Productos:

- Documento para el Banco Mundial.

Título del proyecto: *Costas, selvas tropicales y gente: migración, recursos y sustentabilidad en Quintana Roo, México.*

Instituciones involucradas: UNAM/PUEG/CRIM

Estado del proyecto: en proceso.

Financiamiento: UNAM/PUEG/CRIM.

Fecha de inicio: 2000.

Fecha de término: abierta.

Productos:

- Sistematización de los datos de la primera fase de trabajo de campo en las áreas de expulsión (playa de Carmen en Quintana Roo) y en los principales ejidos expulsores.
- Capítulo en libro.

COORDINACIÓN ACADÉMICA EDUCACIÓN SEXUAL

Título del proyecto: *Institucionalización y consolidación del modelo SexUNAM (1998-2000).*

Instituciones involucradas: UNAM/PUEG/ONG: ModemMujer/Fundación John y Catherine MacArthur.

Tipo de investigación: acción.

Estado del proyecto: concluido.

Financiamiento: Fundación John y Catherine MacArthur.

Fecha de inicio: 1998.

Fecha de término: 2000.

Productos:

- Modelo de capacitación-formación de coordinadoras/es.
- Diseño de los programas de capacitación-formación.
- Elaboración de una antología de capacitación-formación.
- Modelo de seguimiento, evaluación y fortalecimiento institucional.
- Manual que contiene todos los resultados de la investigación con el mismo nombre.
- Paquete de instrumentos de evaluación y formatos de diseño y desarrollo del fortalecimiento institucional.

3.2. Seminarios de investigación

COORDINACIÓN ACADÉMICA DE MASCULINIDAD

Seminario Temático Aproximaciones Teóricas al Estudio de la Masculinidad.

Impartido por: Dra. Ondina Fachel, Dr. Mathew Guttmann, Dra. Teresita De Barbieri, Dr. Victor Seidler.

Dentro del *Seminario Permanente de Capacitación y Formación.*

Dirigido a: profesionales.

Duración: 13 meses.

Organizado por: UNAM/PUEG/Facultad de Psicología.

Financiamiento: Fundación John y Catherine MacArthur.

Fecha de inicio: abril de 1999.

Fecha de término: mayo del 2000.

Seminario Temático Reflexiones Teóricas y Metodológicas sobre la Masculinidad.

Impartido por: Robert W. Connell, de la Universidad de Sidney, Australia.

Dirigido a: profesionales.

Coordinado por: UNAM/PUEG.

Duración: 24 horas.

Lugar: ciudad de México.

Fecha de inicio: 25 de septiembre de 2000.

Fecha de término: 28 de septiembre de 2000.

COORDINACIÓN ACADÉMICA MEDIO AMBIENTE

Seminario de Investigación: Género, Ambiente y Sustentabilidad. Las Transformaciones Ambientales desde una Perspectiva de Género.

Organizado por: UNAM/PUEG/CRIM/Universidad de Quintana Roo.

Financiamiento: UNAM/PUEG/CRIM/Universidad de Quintana Roo.

Lugar: Chetumal, Quintana Roo.

Fecha de inicio: 2000.

Fecha de término: 2002.

COORDINACIÓN ACADÉMICA FUERZA DE TRABAJO Y ECONOMÍA

Seminario de Investigación: Profundización en el Uso de la Perspectiva de Género en los Estudios de Trabajo y Desarrollo.

Organizado por: UNAM/PUEG/Facultad de Economía.

Financiamiento: Fundación Ford.

Fecha de inicio: octubre de 1998.

Fecha de término: enero del 2000.

COORDINACIÓN ACADÉMICA EDUCACIÓN SEXUAL

Seminario: Formación, Asesoría, Seguimiento y Fortalecimiento Institucional del Modelo SexUNAM.

Coordinado por: Mtra. Patricia Piñones.

Organizado por: UNAM/PUEG.

Lugar: Cuernavaca, Morelos.

Fecha: 17-20 de Marzo de 2000.

COORDINACIÓN ACADÉMICA CULTURA Y EDUCACIÓN

Seminario: Género y Ciudadanía.

Impartido por: Dra. Maxine Molyneux, Universidad de Londres.

Coordinado por: Mtra. Lorenia Parada-Ampudia.

Organizado por: UNAM/PUEG/UAM-Xochimilco/PIEM/Colmex.

Lugar: ciudad de México.

Duración: 12 horas.

Fecha: 13 y 14 de julio de 2000.

ANEXO 4

Formación de recursos humanos

4.1. Actividades de formación PUEG

Diplomados

Diplomado: *Estudios sobre la Diversidad Sexual*.

Organizado por: UNAM/PUEG/Fundación Arcoiris, por el Respeto a la Diversidad Sexual, A.C.

Coordinado por: Mtra. Gloria Careaga.

Dirigido a: egresadas/os de ciencias sociales y humanidades.

Duración: 120 horas.

Lugar: ciudad de México.

Fecha: 12 de enero de 2000 a 30 de agosto de 2000.

- Taller: *Historia de la Sexualidad de la Antigüedad al Siglo XIX*.

Impartido por: Mtra. Gloria Careaga.

Duración: 4 horas.

Fecha: 12 de enero de 2000.

- Ponencia: *El significado de la diversidad*.

Impartida por: Dra. Graciela Hierro.

Fecha: 15 de marzo de 2000.

- Taller: *Diversidad Sexual y Ámbito Privado: la Familia, las(os) Amigas(os)*.

Impartido por: Mtra. Gloria Careaga.

Duración: 4 horas.

Fecha: 29 de marzo de 2000.

- Taller: *Las Lesbianas y el Feminismo Lésbico*.

Impartido por: Mtra. Gloria Careaga.

Duración: 4 horas.

Fecha: 3 de mayo de 2000.

- Ponencia: *Adulterio Mayor*.
Impartida por: Dra. Graciela Hierro.
Fecha: 24 de mayo de 2000.
- Taller: *Hombres y Mujeres con Prácticas e Identidades Bisexuales*.
Impartido por: Mtra. Gloria Careaga.
Duración: 4 horas.
Fecha: 23 de agosto de 2000.
- Conferencia pública del Dr. Joseph Carrier.
Fecha: 29 de septiembre de 2000.

Diplomado: *Mujeres, Derechos Humanos y Reclusión*.

Organizado por: UNAM/PUEG/Procuraduría General de Justicia del Distrito Federal/Comisión de Derechos Humanos del Distrito Federal/Academia Mexicana de Derechos Humanos.

Coordinado por: Mtra. Gloria Careaga.

Dirigido a: servidoras/es públicas/os de Reclusorios.

Duración: 108 horas.

Lugar: ciudad de México.

Fecha: 1º de abril a 21 de octubre de 2000.

- Taller: *Origen, Construcción, Objetivo y Planteamiento de Género*.
Impartido por: Mtra. Gloria Careaga.
Duración: 4 horas.
Fecha: 17 de junio de 2000.
- Taller: *Análisis y Delimitación Terminológica: Igualitarismo, Reconocimiento de la Diferencia, la Diferencia Traducida en Desigualdad*.
Impartido por: Mtra. Elsa Guevara.
Duración: 4 horas.
Fecha: 25 de junio de 2000.
- Taller: *Ellas en su Diversidad Sexual. Cómo Asumen las Mujeres su Realidad Genérica*.
Impartido por: Mtra. Gloria Careaga.

Duración: 4 horas.

Fecha: 1 de julio de 2000.

- Taller: *Madres e Hijos(as) Dentro de la Prisión*.
Impartido por: Mtra. Patricia Piñones.
Duración: 4 horas.
Fecha: 18 de septiembre de 2000.

Seminarios

Seminario Temático: *Aproximaciones Teóricas al Estudio de la Masculinidad*.

Coordinado por: Mtro. Javier Alatorre.

Impartido por: Dra. Ondina Fachel, Dr. Mathew Guttman, Dra. Teresita De Barbieri, Dr. Victor Seidler.

Organizado por: UNAM/PUEG.

Lugar: ciudad de México.

Fecha: abril 1999-mayo 2000.

Seminario Temático: *Reflexiones Teóricas y Metodológicas sobre la Masculinidad*.

Coordinado por: Mtro. Javier Alatorre.

Impartido por: Dr. Robert W. Connell, Universidad de Sidney.

Organizado por: UNAM/PUEG.

Lugar: ciudad de México.

Fecha: 25-28 de septiembre de 2000.

Seminario de Investigación: *Género, Ambiente y Sustentabilidad. Las Transformaciones Ambientales desde una Perspectiva de Género*.

Coordinado por: Dra. Margarita Velázquez.

Organizado por: UNAM/PUEG/CRIM.

Lugar: ciudad de México.

Fecha: febrero de 2000 a marzo de 2002.

Seminario de Investigación: *Profundización en el Uso de la Perspectiva de Género en los Estudios de Trabajo y Desarrollo.*

Coordinado por: Mtra. Jennifer Cooper.

Organizado por: UNAM/PUEG/Facultad de Economía.

Lugar: ciudad de México.

Fecha: octubre de 1998 a enero de 2000.

Seminario: *Sexismo en el Lenguaje.*

Coordinado por: Mtra. Hortensia Moreno y Mtra. Lorenia Parada-Ampudia.

Organizado por: UNAM/PUEG/Instituto de Investigaciones Sociales.

Lugar: ciudad de México.

Fecha: 20 de enero, 16 de marzo, 13 de abril y 15 de junio de 2000.

Seminario: *Formación, Asesoría, Seguimiento y Fortalecimiento Institucional del Modelo SexUNAM.*

Coordinado por: Mtra. Patricia Piñones.

Organizado por: UNAM/PUEG.

Lugar: Cuernavaca, Morelos.

Fecha: 17-20 de marzo de 2000.

Seminario: *Género y Ciudadanía.*

Impartido por: Dra. Maxine Molyneux, Universidad de Londres.

Coordinado por: Mtra. Lorenia Parada-Ampudia.

Organizado por: UNAM/PUEG/UAM-Xochimilco/PIEM/Colmex.

Lugar: ciudad de México.

Duración: 12 horas.

Fecha: 13 y 14 de julio de 2000.

Cursos y Talleres

Nacionales

Curso: *Capacitación para equipos multiplicadores de la perspectiva de género.*

Impartido por: Mtra. Gloria Careaga.

Dirigido a: profesionales.

Duración: 30 horas.

Organizado por: Consejo Estatal de Población del Estado de Puebla/BUAP/Facultad de Filosofía y Letras.

Lugar: Puebla, Pue.

Fecha: 24 de mayo de 2000.

Seminario: *Ética y sexualidad.*

Impartido por: Mtra. Gloria Careaga.

Dirigido a: profesionales y estudiantes.

Duración: 15 horas.

Organizado por: Universidad de Colima/Centro Universitario de Estudios de Género.

Lugar: Colima, Col.

Fecha: 16-18 de noviembre de 2000.

Internacionales

Taller: *Sexualidades Diversas.*

Impartido por: Mtra. Gloria Careaga.

Dirigido a: Centro de Mujeres Afrocostarricenses.

Duración: 8 horas.

Organizado por: Centro de Mujeres Afrocostarricenses.

Lugar: San José, Costa Rica.

Fecha: 4 de agosto de 2000.

4.2. Docencia curricular

Licenciatura

Nombre de la asignatura: *Taller de Comunicación: Identidad, Poder y Cultura: un Enfoque de Género en el Campo Educativo.*

Impartida por: Dra. Marisa Belausteguigoitia.

Institución: UNAM/FFYL/Colegio de Pedagogía.

Nivel: licenciatura.

Nombre de la asignatura: *Feminist Theory.*

Impartida por: Dra. Marisa Belausteguigoitia.

Institución: Universidad de California en Berkeley/Departamento de Estudios de Género.
Nivel: licenciatura.

Nombre de la asignatura: *Desarrollo Psicológico I y II*.
Impartida por: Lic. Patricia Piñones.
Institución: UNAM/Facultad de Psicología.
Nivel: licenciatura.

Nombre de la asignatura: *Teoría y Práctica*.
Impartida por: Lic. Patricia Piñones.
Institución: UNAM/Facultad de Psicología.
Nivel: licenciatura.

Nombre de la asignatura: *Sociología de la Cultura*.
Impartida por: Mtra. Marga Millán.
Institución: UNAM/Facultad de Ciencias Políticas y Sociales.
Nivel: licenciatura.

Nombre de la asignatura: *Género y Economía*.
Impartida por: Mtra. Jennifer Cooper y Lic. Flérida Gúzman.
Institución: UNAM/Facultad de Economía/ENEP-Acatlán.
Nivel: licenciatura.

Nombre de la asignatura: *Seminario de Investigación: La Perspectiva de Género, Nuevo Referente Teórico en la Psicología Social*.
Imparte: Mtra. Elsa Guevara.
Institución: UNAM/FES-Zaragoza.
Nivel: licenciatura.

Nombre de la asignatura: *Seminario de Investigación: Género, Masculinidad y Derechos Reproductivos*.
Imparte: Mtra. Elsa Guevara.
Institución: UNAM/FES-Zaragoza.
Nivel: licenciatura.

Posgrado

Nombre del Seminario: *Etnicidad y Género*.
Impartido por: Mtra. Marga Millán.
Institución: UNAM/Facultad de Ciencias Políticas y Sociales.
Nivel: maestría.

Nombre del Seminario: *Factores Culturales, Sociales y Psicológicos de la Reproducción*.
Impartido por: Mtro. Javier Alatorre.
Institución: UNAM/Facultad de Psicología.
Nivel: maestría.

Nombre del Seminario: *Interdisciplinario de Posgrado: Feminismo y Educación*.
Impartido por: Dra. Graciela Hierro.
Institución: UNAM/Facultad de Filosofía y Letras.
Nivel: maestría y doctorado.

Nombre del Seminario: *Investigación sobre Género y Sustentabilidad*.
Impartido por: Dra. Margarita Velázquez.
Institución: UNAM/CRIM/Facultad de Ciencias Políticas y Sociales/Universidad Autónoma de Morelos.
Nivel: maestría y doctorado.

4.3. Dirección de tesis

Doctora Graciela Hierro

Título de la tesis: *El mito*.
Grado: Maestría en Filosofía.
Nombre de tesista: Villamil Rivas, Jorge Alberto.
Entidad: UNAM/Facultad de Filosofía y Letras.
Estado del proyecto: en proceso.
Fecha: marzo de 2000.

Título de la tesis: *Una propuesta educativa para la prevención del cáncer cérvico uterino, desde la perspectiva de género.*

Grado: Maestría en Enseñanza Superior.

Nombre de tesista: Moreno Tetlacuilo, María Ángela.

Entidad: UNAM/Facultad de Filosofía y Letras.

Estado del proyecto: en proceso.

Fecha: marzo de 2000.

Título de la tesis: *Análisis crítico desde la perspectiva de género de la formación de las investigadoras en humanidades de la UNAM: hacia una propuesta educativa.*

Grado: Doctorado en Pedagogía.

Nombre de tesista: López Villareal, Blanca Elvira.

Entidad: UNAM/Facultad de Filosofía y Letras.

Fecha de examen: 12 de abril de 2000.

Título de la tesis: *La ética ecológica desde una perspectiva de género.*

Grado: Maestría en Filosofía.

Nombre de tesista: Elguea Vejar, Silvia.

Entidad: UNAM/Facultad de Filosofía y Letras.

Estado del proyecto: en proceso.

Fecha: mayo de 2000.

Título de la tesis: *La educación para la salud integral y los derechos humanos de las mujeres en México.*

Grado: Maestría en Enseñanza Superior.

Nombre de tesista: Aldrete Rangel, Juana Rita.

Entidad: UNAM/Facultad de Filosofía y Letras.

Fecha de examen: 28 de junio de 2000.

Título de la tesis: *La construcción de género en los espacios sociales: la casa y la escuela.*

Grado: Maestría en Antropología.

Nombre de tesista: Turcott, Rosana Verónica.

Entidad: UNAM/Facultad de Filosofía y Letras.

Estado del proyecto: en proceso.

Fecha: Julio de 2000.

Título de la tesis: *La educación para la diferencia.*

Grado: Maestría en Enseñanza Superior.

Nombre de tesista: Zepeda Barrios, Vicente Gabriel.

Entidad: UNAM/Facultad de Filosofía y Letras.

Estado del proyecto: en proceso.

Fecha: Julio de 2000.

Título de la tesis: *La violencia familiar en San Luis Tlaxiátemalco: un enfoque de género.*

Grado: Maestría en Pedagogía.

Nombre de tesista: Wynter Alatorre, Edna.

Entidad: UNAM/Facultad de Filosofía y Letras.

Estado del proyecto: en proceso.

Fecha: Julio de 2000.

Título de la tesis: *Filosofía, literatura y género. Un análisis de la ginocrítica y la crítica literaria feminista.*

Grado: Maestría en Filosofía.

Nombre de tesista: García Aguilar, María del Carmen.

Entidad: UNAM/Facultad de Filosofía y Letras.

Fecha de examen: 12 de julio de 2000.

Título de la tesis: *El poder del placer en el feminismo de Graciela Hierro.*

Grado: Licenciatura en Filosofía.

Nombre de tesista: Cancino Barffusón, Sergio René.

Entidad: UNAM/Facultad de Filosofía y Letras.

Fecha de examen: 21 de julio de 2000.

Título de la tesis: *El goce de una mujer: Lilith, una historia de perversión.*

Grado: Doctorado en Filosofía.
Nombre de tesista: Velázquez Rodríguez, Elisa Bertha.
Entidad: UNAM/Facultad de Filosofía y Letras.
Estado del proyecto: en proceso.
Fecha: septiembre de 2000.

Título de la tesis: *Hacia una interpretación de la diferencia sexual*.
Grado: Doctorado en Filosofía.
Nombre de tesista: Dorantes Gómez, Ma. Antonieta.
Entidad: UNAM/Facultad de Filosofía y Letras.
Fecha de examen: septiembre de 2000.

Título de la tesis: *Democracia ciudadana e igualdad entre géneros*.
Grado: Doctorado en Filosofía.
Nombre de tesista: Hidalgo Ramírez, Antonieta.
Entidad: UNAM/Facultad de Filosofía y Letras.
Estado del proyecto: en proceso.
Fecha: septiembre de 2000.

Título de la tesis: *La teoría de género en la perspectiva fenomenológica del cuerpo vivido*.
Grado: Maestría en Filosofía.
Nombre de tesista: Godina Herrera, Célida de los Ángeles.
Entidad: UNAM/Facultad de Filosofía y Letras.
Estado del proyecto: en proceso.
Fecha: Octubre de 2000.

Título de la tesis: *La conciencia sobre la dignidad de la persona y los derechos humanos: El caso de las mujeres*.
Grado: Doctorado en Filosofía.
Nombre de tesista: Narro, Ana María.
Entidad: UNAM/Facultad de Filosofía y Letras.
Fecha de examen: 21 de noviembre de 2000.

☞

Dra. Marisa Belausteguigoitia

Título de la tesis: *El uso de los videojuegos y su influencia en la construcción de la masculinidad*.
Nombre de tesista: Calderón Fernando.
Entidad: UNAM/ENAH.
Estado del proyecto: en proceso.
Fecha: Abril de 2000.

Título de la tesis: *Escritura de mujeres del tercer mundo. Análisis de la narrativa de escritoras chicanas, asiático-americanas y africano-americanos durante los años noventa*.
Nombre de tesista: Muñoz, Yolanda.
Entidad: UNAM/Facultad de Filosofía y Letras.
Estado del proyecto: en proceso.
Fecha: abril de 2000.

Título de la tesis: *Análisis de los proyectos educativos en la zona zapatista en Chiapas (los aguascalientes)*.
Grado: Licenciatura en Pedagogía.
Nombre de tesista: Cerda, Saúl.
Entidad: UNAM/Facultad de Filosofía y Letras.
Estado del proyecto: en proceso.

Título de la tesis: *Influencia de los programas educativos nacionales en la educación de posgrado universitaria en el área de humanidades. (1994-2000)*.
Grado: Licenciatura en Pedagogía.
Nombre de tesista: Ríos, Luis.
Grado: Licenciatura en Pedagogía.
Entidad: UNAM/Facultad de Filosofía y Letras.
Estado del proyecto: en proceso.

Título de la tesis: *Carrera académica en al Facultad de Ingeniería: una perspectiva de género*.
Grado: Licenciatura en Sociología.

Nombre de tesista: Medina, Diana.
Estado del proyecto: en proceso.

Título de la tesis: *Lenguaje y violencia. Análisis de propuestas para modificar el lenguaje sexista.*
Grado: Licenciatura en Ciencias de la Comunicación.
Nombre de tesista: Ugalde, María Luisa.
Entidad: UNAM/Facultad de Ciencias Políticas y Sociales.
Estado del proyecto: en proceso.

Título de la tesis: *Expresiones del sistema sexo/género en la comunidad estudiantil de Chapingo.*
Grado: Licenciatura en Sociología.
Nombre de tesista: Martínez, Susana.
Entidad: UACH.
Estado del proyecto: en proceso.

Mtra. Lorenia Parada-Ampudia

Título de la tesis: *Empoderamiento, actitudes y nivel de información hacia el VIH/SIDA y hacia la sexualidad, en mujeres de área urbana y área rural, desde una perspectiva de género.*
Grado: Maestría en Psicología.
Nombre de tesista: Achach Cervera, Rossana.
Entidad: Universidad Autónoma de Yucatán/Unidad de Posgrado e investigación/ Facultad de Psicología.
Fecha de examen: noviembre de 2000.

Título de la tesis: *La maternidad: México y Polonia.*
Grado: Doctorado.
Nombre de tesista: Ewa Hryciuk, Renata.
Entidad: Universidad de Varsovia/Instituto Mexicano de Cooperación Internacional de la Secretaría de Relaciones Exteriores.

24

Dra. Margarita Velázquez

Título de la tesis: *La ética ecológica desde una perspectiva de género.*
Grado: Maestría en Filosofía.
Nombre de tesista: Elguea Véjar, Silvia.
Entidad: UNAM/Facultad de Filosofía y Letras.

4.4. Elaboración de material didáctico

Guión y video didáctico: *Rompiendo el silencio.*
Para la campaña: En contra del hostigamiento sexual y por un ambiente laboral sano y libre de riesgos.
Elaborado por: Mtra: Jennifer Cooper/Red de Mujeres Sindicalistas.

ANEXO 5

Vinculación e intercambio académico

5.1. Organizaciones con las que existe vinculación

En la UNAM

Coordinaciones académicas del PUEG

Facultades: Psicología, Filosofía y Letras, Economía, Estudios Superiores Zaragoza. Escuela Nacional de Estudios Profesionales Iztacala. **Centros:** de Estudios sobre la Universidad, Regional de Investigaciones Multidisciplinarias. Colegio de Académicas Universitarias.

Entidades y dependencias universitarias con las que se desarrollan proyectos de investigación, docencia y servicios

Escuelas Nacionales: de Estudios Profesionales Acatlán e Iztacala, Trabajo Social. **Facultades:** Ciencias, Ciencias Políticas y Sociales, Contaduría y Administración, Economía, Estudios Superiores Aragón y Zaragoza, Filosofía y Letras, Psicología. **Centros:** de Estudios sobre la Universidad, de Investigaciones Interdisciplinarias en Ciencias y Humanidades, Regional de Investigaciones Multidisciplinarias. **Programas:** Universitario de Investigación en Salud (PUIS). **Institutos:** Geografía, Investigaciones Antropológicas, Económicas y Sociales, Casa de las Humanidades, Coordinación de Humanidades.

Direcciones generales: de Servicios Médicos, Publicaciones y Fomento Editorial, Actividades Cinematográficas, Orientación y Servicios Educativos y Educación Continua.

Instituciones de educación superior del país

Universidades: Colima, Guadalajara, Veracruzana, del Valle de Atemajac, Intercontinental, Autónoma de Chapingo, Autónoma Michoacana de San Nicolás de Hidalgo, Autónoma de Puebla, Autónoma de Nuevo León, Autónoma de Yucatán, Autónoma de Aguascalientes, Autónoma de Chihuahua, Autónoma de Querétaro, Autónoma de San Luis Potosí, Autónoma de Sonora, Autónoma de Durango, Autónoma de Oaxaca, Autónoma de Quintana Roo, Autónoma Metropolitana-Xochimilco, Iberoamericana del Distrito Federal, Iberoamericana de Coahuila, Iberoamericana de Puebla. Centro de Investigación y Estudios Superiores en Antropología Social. **Colegios:** de la Frontera Sur, de México, de Sonora, de Posgraduados. Red Nacional de Centros y Programas.

Instituciones educativas del extranjero

Universidades: Berkeley, Cambridge, Oregon, Nueva Jersey, California, Arizona, Columbia, Londres, La Habana, Nacional Mayor de San Marcos (Lima), Católica de Lovaina (Bruselas).

Organismos gubernamentales

PRONAM de la Secretaría de Gobernación, DIF, Dirección General de Salud Reproductiva de la Secretaría de Salud, Semarnap, GDF, CNHDF, Instituto de la Mujer, Instituto Mexicano de la Juventud, ISSSTE, Instituto Nacional de Salud Pública, Instituto Nacional de Psiquiatría, Instituto Nacional de Perinatología, IMSS, SEP, SRE, STPS, Dirección General de Reclusorios, Comité Asesor de la Mujer en el D.F.

Legislaturas

Asamblea Legislativa del Distrito Federal, Cámara de Diputados, Cámara de Senadores, Congreso del Estado de Oaxaca, Con-

greso del Estado de Guanajuato, Congreso del Estado de Querétaro, Mujeres Legisladoras, Parlamento, Asamblea de Mujeres.

Instancias intergubernamentales

Iniciativa por una Maternidad sin Riesgos, Consejo Nacional para la Prevención del Sida, Consejo Nacional de Población y Consejo Nacional de la Mujer, Federación Mexicana de Ginecología y Obstetricia, Consejo Estatal de la Población del Estado de Puebla, Comités Interinstitucionales de Evaluación de la Educación Superior.

Organismos no gubernamentales

Fundación Arcoiris, Católicas por el Derecho de Decidir, APIS, Sociedad Mexicana de Salud Pública, Instituto Mexicano para la Educación Sexual, Asociación Mexicana de Sexología, Casa Oaxaca, COVAC, Federación de Mujeres Universitarias, CORLAC, Grupo de Educación Popular con Mujeres, Grupo de Información en Reproducción Elegida, Grupo Interdisciplinario sobre Mujer, Trabajo y Pobreza, Academia de la Investigación Científica, Unidad de Atención Psicológica, Sexológica y Educativa, Salud Integral para la Mujer, Desarrollo, Ambiente y Sociedad, Colectivo de Hombres por Relaciones Igualitarias, Casa de la Mujer, Las Reinas: Grupo Feminista de Estudios del Proceso de Envejecer de las Mujeres, Coordinación Nacional de ONG de Mujeres Supercuerdas, CSI, Milenio Fem, Red de Mujeres Campesinas en Acción, Red de Mujeres MA, Red de Mujeres Sindicalistas, Red Nacional de Centros y Programas de Estudios de Género en Instituciones de Educación Superior en México, Red por la Salud de las Mujeres del Distrito Federal.

Organismos gubernamentales de otros países

Consejo Británico, Instituto de la Mujer de España, Instituto de la Mujer de Panamá.

Organismos no gubernamentales de otros países

Family Care International, Comisión Internacional de Derechos Humanos para Gays y Lesbianas, Catholic for a Free Choice, Health, Empowerment, Rights and Accountability, Sociedad para el Desarrollo Internacional, Coalición Internacional para la Salud de la Mujer, Population Council, International Federation of Institution for Advanced Studies, Society for International Development, Women's Environment and Development Organization, International Association on Masculinity, ISIS International, Movimiento Internacional de Mujeres del GRIAL, Glass Ceiling Commission, International Association of Feminist Economists, Women in the Net, Red por la Salud de las Mujeres de Latinoamérica y del Caribe, Red de Mujeres Afro del Caribe y América Latina, Red Latinoamericana de Estudios de Género, Red Mundial de Mujeres para los Derechos Reproductivos, SID (Society for International Development), LASA (Latin American Studies Association), Federación Mundial de Ginecología y Obstetricia.

Organismos intergubernamentales internacionales

Unifem, UNFPA, UNESCO, UNICEF, Organización Internacional del Trabajo, Organización Panamericana de la Salud, Comisión Económica para América Latina (CEPAL).

Agencias de financiamiento

Astrea Foundation, Fundación John y Catherine MacArthur, Fundación Ford, Fundación Rockefeller, Department for International Development (DFID).

5.2. Participación en eventos en representación del PUEG

Nacionales

Participación en el Taller de Perspectiva de Género y su Aplicación a las Políticas Públicas.

Organizado por: Gobierno del Estado de Puebla/Consejo Estatal de Población/Fondo de Población de las Naciones Unidas.

Lugar: Puebla, Puebla.

Fecha: enero de 2000.

Participación en el Simposio Expresiones Compartidas México-Israel.

Organizado por: Universidad Hebrea de Jerusalén.

Lugar: ciudad de México.

Fecha: febrero de 2000.

Participación en el evento El Milenio de la Equidad. Encuentro de la Mujer.

Organizado por: Coordinación Estatal de la Mujer del Estado de Nuevo León. Lugar: Monterrey, Nuevo León.

Fecha: marzo de 2000.

Participación en el Congreso Multidisciplinario en Memoria del Primer Congreso Feminista de México: 1916.

Organizado por: Universidad Autónoma de Yucatán.

Lugar: Mérida, Yucatán.

Fecha: marzo de 2000.

Participación en el Foro sobre la Impartición de la Justicia ante la Orientación Sexual.

Organizado por: Cámara de Diputados LVII Legislatura/Procuraduría Social del Distrito Federal/CDHDF/Comité de la Diversidad Sexual.

Lugar: ciudad de México.

Fecha: marzo de 2000.

Participación en el Primer Congreso Nacional de Ciencias Sociales.

Organizado por: Consejo Mexicano de Ciencias Sociales, A.C.

Lugar: ciudad de México.

Fecha: abril de 2000.

Participación en el Seminario Definición de Lineamientos Metodológicos Básicos para la Aplicación del Enfoque de Género. Organizado por: Secretaría de Salud/Comisión Nacional de la Mujer.

Lugar: ciudad de México.

Fecha: abril de 2000.

Participación en el Foro de Difusión de la Ley contra la Violencia Intrafamiliar.

Organizado por: Cámara de Diputados del H. Congreso de la Unión.

Lugar: ciudad de México.

Fecha: mayo de 2000.

Participación en el Foro ¿Es posible la Equidad entre hombres y Mujeres?

Organizado por: Fundación Heberto Castillo Martínez, A.C.

Lugar: ciudad de México.

Fecha: mayo de 2000.

Participación en las Jornadas de Salud Reproductiva para Varones.

Organizado por: Centro de Salud *Dr. Manuel Escondria* de los Servicios de Salud Pública del Distrito Federal.

Lugar: ciudad de México.

Fecha: junio de 2000.

Participación en el Primer Congreso Interinstitucional en Salud Reproductiva.

Organizado por: Secretaría de Salud.

Lugar: ciudad de México.

Fecha: octubre de 2000.

Internacionales

Participación en la Conferencia Regional.

Organizado por: Comisión Económica para América Latina (CEPAL).

Lugar: Lima, Perú.

Fecha: febrero de 2000.

Participación en el Panel on Gender, Population and Development, beyond ICPD+5: Emerging Issues and Approaches.

Organizado por: Fondo de Población de las Naciones Unidas.

Lugar: Nueva York, N.Y.

Fecha: febrero-marzo de 2000.

Participación en la Reunión de Evaluación de los acuerdos de Beijing +5.

Organizado por: ONU.

Lugar: Nueva York, N.Y.

Fecha: marzo de 2000.

Participación en el Simposio Internacional: O Desafio Da Diferença, Articulando Genero, Raca e Classe.

Organizado por: Universidad Federal de Bahia/Universidad Estadual De Feira De Santana.

Lugar: Bahia, Brasil.

Fecha: abril de 2000.

Participación en la Reunión de Evaluación de los acuerdos de Beijing +5.

Organizado por: ONU.

Lugar: Nueva York, N.Y.

Fecha: junio de 2000.

Participación en el World Pride Rome 2000.

Organizado por: International Lesbian and Gay Association (ILGA).

Lugar: Roma, Italia.
Fecha: julio de 2000.

Participación en el VIII Congreso Latinoamericano de Medicina Social y XI Congreso de la Asociación Internacional de Políticas de Salud.

Organizado por: Asociación Internacional de Políticas de Salud.
Lugar: La Habana, Cuba.
Fecha: julio de 2000.

Participación en la Conferencia de las Américas.
Organizado por: Comisión Económica para América Latina (CEPAL).
Lugar: Santiago, Chile.
Fecha: 3 al 9 de diciembre de 2000.

5.3. Asesorías

- En la UNAM
UNAM. ENEP-Aragón. Maestría en Pedagogía.
- Instituciones y organismos de educación superior
Universidad Autónoma de Chiapas.
Universidad Autónoma de Campeche.
Universidad de Colima.
Universidad Veracruzana.
Universidad Autónoma Benito Juárez de Oaxaca.
Universidad Michoacana de San Nicolás de Hidalgo.
El Colegio de Sonora.
UAM-Xochimilco. Área de Educación y Salud.
Red Nacional de Centros y Programas de Estudios sobre la Mujer y de Género en Instituciones de Educación Superior de México.
- Organismos gubernamentales
Legislatura de Guanajuato.
Dirección General de Reclusorios.

Instituto Mexicano de la Juventud.
Comisión de Equidad y Género del Partido Revolucionario Institucional.
Secretaría de Relaciones Exteriores.
Gobierno del Distrito Federal.
GDF. Delegación Álvaro Obregón. Centro Integral de Apoyo a la Mujer.
Gobierno del Estado de Morelos.
Instituto Nacional para la Educación de Adultos.

- Organismos no gubernamentales
Programa de Estudios de Género del Centro de Investigación en Alimentación y Desarrollo, A. C., Hermosillo, Sonora.
Acción Popular de Integración Social, A. C.
- Organismos Internacionales
Fondo de Población de Naciones Unidas

ANEXO 6

Actividades de extensión académica y difusión

6.1. Eventos organizados por el PUEG

IX Coloquio Anual de Estudios de Género en la UNAM: *La modernidad y sus recortes. Nuevas formas de presentación de los estudios de género en la diversidad.*

- Exhibición de Fotografía, grabado y dibujo: *El cuerpo y sus des-velos.*

(organizada conjuntamente con la Escuela Nacional de Artes Plásticas).

Dirigido a: Académicas/os y estudiantes universitarias/os.

Organizado por: UNAM/PUEG.

Coordinado por: Dra. Marisa Belausteguigoitia.

Lugar: ciudad de México.

Fecha: 9-11 de octubre de 2000.

Simposio: *Feminismo en México. Revisión histórico crítica del siglo que termina.*

Organizado por: UNAM/PUEG.

Coordinado por: Dra. Griselda Gutiérrez y Mtra. Gloria Careaga.

Lugar: ciudad de México.

Fecha: 23-27 de octubre de 2000.

6.2. Ponencias y conferencias

Organizadas por el PUEG

Conferencia: *Categoría de género: herramienta heurística.*

Impartida por: Dra. Teresita De Barbieri.

Organizada por: UNAM/PUEG.
Lugar: ciudad de México.
Fecha: enero 2000.

Conferencia: *Dilemas teóricos en el estudio de la masculinidad.*
Impartida por: Dr. Victor Seidler.
Organizada por: UNAM/PUEG.
Lugar: ciudad de México.
Fecha: 24 y 25 de febrero de 2000.

Ponencia: *El significado de la diversidad.*
Impartida por: Dra. Graciela Hierro.
Dentro del Diplomado: *Estudios sobre la Diversidad Sexual.*
Organizado por: UNAM/PUEG.
Lugar: ciudad de México.
Fecha: 15 de marzo de 2000.

Ponencia: *Masculinidad.*
Impartida por: Lic. Javier Alatorre.
Dentro del Seminario de formación, asesoría, seguimiento y fortalecimiento institucional del modelo SexUNAM.
Organizada por: UNAM/PUEG.
Lugar: Cuernavaca, Morelos.
Fecha: 17 de marzo de 2000.

Ponencia: *Adulthood mayor.*
Impartida por: Dra. Graciela Hierro.
Dentro del Diplomado: *Estudios sobre la Diversidad Sexual.*
Organizado por: UNAM/PUEG.
Lugar: ciudad de México.
Fecha: 24 de mayo de 2000.

Ponencia: *El género en la obra de Connell.*
Impartida por: Mtra. Gloria Careaga.
Dentro del Seminario: *Reflexiones teóricas y metodológicas sobre la masculinidad.*
Organizado por: UNAM/PUEG.

Lugar: ciudad de México.
Fecha: 25 de septiembre de 2000.

Conferencia: *Masculinidad y globalización.*
Impartida por: Dr. Robert W. Connell.
Organizado por: UNAM/PUEG.
Lugar: ciudad de México.
Fecha: 28 de septiembre de 2000.

Conferencia-Debate: *Intimidad y comportamiento homosexual del hombre mexicano.*
Dictada por: Joseph Carrier.
Coordinado por: Mtra. Gloria Careaga.
Organizado por: UNAM/PUEG.
Lugar: ciudad de México.
Fecha: 29 de septiembre de 2000.

Organización de la Mesa: *Diversidad sexual y derechos humanos.*
Impartida por: Richard Parker.
Coordinado por: Mtra. Gloria Careaga.
Organizado por: UNAM/PUEG.
Lugar: ciudad de México.
Fecha: 19 de octubre de 2000.

Conferencia: *Sexualidad, género y poder.*
Impartida por: Richard Parker.
Comentada por: Mtra. Gloria Careaga.
Organizado por: UNAM/PUEG.
Lugar: ciudad de México.
Fecha: 20 de octubre de 2000.

Ponencia: *Momentos y figuras históricas del feminismo en México.*
Impartida por: Dra. Graciela Hierro.
Dentro del Simposio Feminismo en México. Revisión Histórico Crítica del Siglo que Termina.

Organizado por: UNAM/PUEG.
Lugar: ciudad de México.
Fecha: 23 de octubre de 2000.

Ponencia: *Sexualidad*.
Impartida por: Mtra. Gloria Careaga.
Dentro del Simposio Feminismo en México. Revisión Histórico Crítica del Siglo que Termina.
Organizado por: UNAM/PUEG.
Lugar: ciudad de México.
Fecha: 24 de octubre de 2000.

Ponencia: *La institucionalización de los estudios de la mujer y de género en México: limitaciones, logros y retos*.
Impartida por: Mtra. Lorenia Parada-Ampudia.
Dentro del Simposio Feminismo en México. Revisión Histórico Crítica del Siglo que Termina.
Organizada por: UNAM/PUEG.
Lugar: ciudad de México.
Fecha: 23-27 de octubre de 2000.

Ponencia. *Feminismo y políticas públicas*.
Impartida por: Mtra. Elsa Guevara.
Dentro del Simposio Feminismo en México. Revisión Histórico Crítica del Siglo que Termina.
Organizado por: UNAM/PUEG.
Lugar: ciudad de México.
Fecha: 26 de octubre de 2000.

Ponencia: *La violencia sexual*.
Impartida por: Mtro. Salvador Cruz.
Dentro de la Celebración del Día Internacional de la No violencia hacia las Mujeres.
Organizada por: UNAM/PUEG.
Lugar: ciudad de México.
Fecha: 25 de noviembre de 2000.

Organizadas por el PUEG conjuntamente con otras entidades de la UNAM

Ponencia: *Género*.
Impartida por: Mtra. Gloria Careaga.
Dentro del Seminario de Investigación: Género, Ambiente y Sustentabilidad: las Transformaciones Ambientales Desde una Perspectiva de Género.
Organizado por: UNAM/PUEG/CRIM.
Lugar: ciudad de México.
Fecha: 28 de junio de 2000.

Reflexión académica y política sobre la interrupción voluntaria del embarazo.
Coordinado por: Mtra. Gloria Careaga.
Organizado por: UNAM/PUEG/CIICH.
Lugar: ciudad de México.
Fecha: agosto 2000.

Ponencia: *El aborto y la ética*.
Impartida por: Dra. Graciela Hierro.
Dentro del evento *Reflexión académica y política sobre la interrupción voluntaria del embarazo*.
Organizado por: UNAM/PUEG/CIICH.
Lugar: ciudad de México.
Fecha: 30 de agosto de 2000.

Ponencia: *Género, ambiente y desarrollo: Nuevos temas en la agenda de las mujeres. La experiencia de la red de género y medio ambiente en México*.
Impartida por: Dra. Margarita Velázquez.
Organizada por: UNAM/PUEG/CRIM.
Lugar: ciudad de México.
Fecha: 24 de octubre de 2000.

Organizadas por el PUEG con otras instituciones

Conferencia: *Mujeres, género y consumo.*

Impartida por: Dra. Mica Nava.

Organizada por: UNAM/PUEG/UAM-Xochimilco/PIEM/Colmex/
Consejo Británico.

Lugar: ciudad de México.

Fecha: 29 de marzo de 2000.

Organización del panel: *La violencia sexual.*

Coordinado por: Mtra. Gloria Careaga y Mtro. Salvador Cruz.

Organizado por: PUEG/GDF.

Lugar: ciudad de México.

Fecha: 25 de noviembre de 2000.

En representación del PUEG

Dentro de la UNAM

Ponencia: *Mitografías feministas: los misterios de lo femenino: la menopausia.*

Impartida por: Dra. Graciela Hierro.

Dentro del Coloquio Mitografías.

Organizado por: UNAM/Facultad de Filosofía y Letras.

Lugar: ciudad de México.

Fecha: 18 de julio de 2000.

Ponencia: *Los estudios de género y los derechos humanos de las mujeres.*

Impartida por: Dra. Graciela Hierro.

Dentro del Encuentro de Especialistas en Educación Superior.

Organizado por: UNAM/CIICH.

Lugar: ciudad de México.

Fecha: 18 de julio de 2000.

☞

Con otras instituciones nacionales

Conferencia: *Género y desarrollo.*

Impartida por: Dra. Graciela Hierro.

Dentro del *Taller de Perspectiva de Género y su Aplicación a las Políticas Públicas.*

Organizado por: Gobierno del Estado de Puebla/Consejo Estatal de Población/ Fondo de Población de las Naciones Unidas.

Lugar: Puebla, Puebla.

Fecha: 28 de enero de 2000.

Ponencia: *Taller de género.*

Impartida por: Mtra. Elsa Guevara.

Dentro de 12º Curso de Capacitación sobre la Sexualidad y VIH/SIDA.

Organizado por: Ave de México.

Lugar: ciudad de México.

Fecha: febrero de 2000.

Conferencia: *Bioética y los derechos humanos de las mujeres.*

Impartida por: Dra. Graciela Hierro.

Dentro del evento: Expresiones compartidas México-Israel.

Organizado por: Universidad Hebrea de Jerusalén.

Lugar: ciudad de México.

Fecha: 6 de febrero de 2000.

Conferencia: *Educación. Género y equidad.*

Impartida por: Dra. Graciela Hierro.

Dentro del evento: El Milenio de la Equidad. Encuentro de la Mujer.

Organizado por: Coordinación Estatal de la Mujer.

Lugar: Monterrey, Nuevo León.

Fecha: 7 de marzo de 2000.

Conferencia: *Género y la educación.*

Impartida por: Dra. Graciela Hierro.

Dentro del Congreso Multidisciplinario en Memoria del Primer Congreso Feminista de México 1916.

Organizado por: Universidad Autónoma de Yucatán.

Lugar: Mérida, Yucatán.

Fecha: 8 de marzo de 2000.

Ponencia: *Aportes de la investigación y la academia sobre la diversidad sexual.*

Impartida por: Lic. Porfirio M. Hernández.

Dentro del Foro sobre la Impartición de la Justicia ante la Orientación Sexual.

Organizada por: Cámara de Diputados LVII Legislatura/Procuraduría Social del Distrito Federal/CDHDF/Comité de la Diversidad Sexual.

Lugar: ciudad de México.

Fecha: 10 de marzo de 2000.

Conferencia: *Mitos y realidades de las orientaciones sexuales.*

Impartida por: Lic. Porfirio M. Hernández.

Dentro del ciclo de mesas redondas: Sexualidades, Cuerpos, Placeres y Valores.

Organizada por: Centro de Capacitación y Apoyo Sexológico Humanista, A.C.

Lugar: ciudad de México.

Fecha: 18 de marzo de 2000.

Ponencia: *La perspectiva de género. Su incorporación a las políticas públicas.*

Impartida por: Mtra. Gloria Careaga.

Dentro del Primer Congreso Nacional de Ciencias Sociales.

Organizado por: Consejo Mexicano de Ciencias Sociales, A.C.

Lugar: ciudad de México.

Fecha: 19 de abril de 2000.

Ponencia: *Salud.*

Impartida por: Mtra. Gloria Careaga.

Dentro del Seminario Definición de Lineamientos Metodológicos Básicos para la Aplicación del Enfoque de Género.

Organizado por: Secretaría de Salud/Comisión Nacional de la Mujer

Lugar: ciudad de México.

Fecha: 25 de abril de 2000.

Ponencia: *Género y poder.*

Impartida por: Dra. Graciela Hierro.

Diplomado la Participación de la Mujer en la Administración Pública y en la Política.

Organizado por: Instituto Nacional de Administración Pública.

Lugar: Toluca, Edo, de México.

Fecha: 25 de abril de 2000.

Conferencia: *¿Hombre o mujer o qué?*

Impartida por: Mtro. Salvador Cruz.

Organizado por: CODESEX.

Lugar: Ciudad Nezahualcóyotl, Estado de México.

Fecha: 5 de mayo de 2000.

Conferencia: *Metodología y trabajo de campo.*

Impartida por: Dra. Margarita Velázquez.

Organizada por: Universidad Autónoma de Quintana Roo.

Lugar: Chetumal, Quintana Roo.

Fecha: 10 de mayo de 2000.

Conferencia: *Masculinidad y violencia.*

Impartida por: Lic. Javier Alatorre.

Dentro del Foro de Difusión de la Ley contra la Violencia Intrafamiliar.

Organizado por: Cámara de Diputados del H. Congreso de la Unión.

Lugar: Jerécuaro, Guanajuato.

Fecha: 12 de mayo de 2000.

Ponencia: *Política sexual: Hacia la equidad entre hombres y mujeres.*

Impartida por: Dra. Graciela Hierro.

Dentro del evento: ¿Es posible la equidad entre hombres y mujeres?

Organizado por: Fundación Heberto Castillo Martínez, A.C.

Lugar: ciudad de México.

Fecha: 18 de mayo de 2000.

Conferencia: *La mujer y la pobreza.*

Impartida por: Mtra. Gloria Careaga.

Organizado por: Partido Alianza Social y Partido de la Revolución Democrática.

Lugar: Oaxaca, Oaxaca.

Fecha: 22 de mayo de 2000.

Conferencia: *Ética y placer.*

Impartida por: Dra. Graciela Hierro.

Dentro del Taller *las Mujeres y sus Sexualidades.*

Organizado por: Universidad Autónoma de Nuevo León.

Lugar: Monterrey, Nuevo León.

Fecha: 26-27 de mayo de 2000.

Conferencia: *Las nuevas relaciones de pareja.*

Impartida por: Mtra. Elsa Guevara.

Dentro del Ciclo de Conferencias Integrantes de la Exposición *Lazos de Sangre.*

Organizado por: Museo de la Ciudad de México.

Lugar: ciudad de México.

Fecha: 30 de mayo de 2000.

Conferencia: *Diversidad sexual.*

Impartida por: Mtro. Salvador Cruz.

Organizado por: UAM-Iztapalapa/Departamento de Sociología/Coordinación de Psicología Social.

Lugar: ciudad de México.

Fecha: 8 de junio de 2000.

Ponencia: *La salud reproductiva y los hombres.*

Impartida por: Mtra. Elsa Guevara.

Dentro de las Jornadas de Salud Reproductiva para Varones.

Organizado por: Centro de Salud Dr. Manuel Escondria de los Servicios de Salud Pública del DF.

Lugar: ciudad de México.

Fecha: 9 de junio de 2000.

Ponencia: *Análisis y delimitación terminológica: igualitarismo, reconocimiento de la diferencia traducida en desigualdad.*

Impartida por: Mtra. Elsa Guevara.

Diplomado Mujeres, Derechos Humanos y Reclusión.

Organizada por: Centro de Formación Profesional de la Procuraduría General de Justicia del Distrito Federal.

Lugar: ciudad de México.

Fecha: 24 de junio de 2000.

Conferencia: *Desarrollo sustentable y equidad de género.*

Impartida por: Dra. Margarita Velázquez.

Organizada por: Semarnap.

Lugar: ciudad de México.

Fecha: 26 de junio de 2000.

Ponencia: *Género y sustentabilidad.*

Impartida por: Dra. Margarita Velázquez.

Dentro del Diplomado en Formación Docente de Técnicas/os en Planeación del Desarrollo Rural Sustentable.

Organizada por: Pronatura Chiapas.

Lugar: San Cristóbal de las Casas, Chiapas.

Fecha: 5 de julio de 2000.

Conferencia: *Los feminismos al final del milenio.*

Impartida por: Dra. Graciela Hierro.

Organizado por: Universidad Autónoma de Veracruz.
Lugar: Xalapa, Veracruz.
Fecha: 21 de julio de 2000.

Conferencia: *La voluntad del valor*.
Impartida por: Dra. Graciela Hierro.
Dentro del 2º Congreso de Orientación Educativa: Pensar con Libertad.
Organizado por: Universidad de Guadalajara.
Lugar: Guadalajara, Jalisco.
Fecha: 29 de julio de 2000.

Ponencia: *Las brujas mujeres sabias*.
Impartida por: Dra. Graciela Hierro.
Dentro del Congreso Nacional: Profecías para el Siglo XXI.
Organizado por: Fundación Aphanía.
Lugar: Manzanillo, Colima.
Fecha: 28 de agosto de 2000.

Ponencia: *La homofobia. Una perspectiva crítica desde los estudios de masculinidad*.
Impartida por: Mtro. Salvador Cruz.
Organizado por: CIESAS.
Lugar: ciudad de México.
Fecha: 1 de septiembre de 2000.

Conferencia: *Deterioro ambiental, combate a la pobreza e inequidad de género: ¿Es posible un desarrollo rural sustentable con equidad de género?*
Impartida por: Dra. Margarita Velázquez.
Organizada por: Conmujer.
Lugar: ciudad de México.
Fecha: 4 de octubre de 2000.

Conferencia: *La incorporación de la perspectiva de género en salud reproductiva*.

Impartida por: Dra. Graciela Hierro.
Dentro del 1º Congreso Interinstitucional Salud Reproductiva.
Organizado por: Secretaría de Salud.
Lugar: ciudad de México.
Fecha: 5 de octubre de 2000.

Ponencia: *La red de género y medio ambiente en México. Una experiencia novedosa*.
Impartida por: Dra. Margarita Velázquez.
Dentro de la Mesa redonda: Las nuevas formas de organización de la ciudadanía.
Organizada por: Universidad de Quintana Roo.
Lugar: Chetumal, Quintana Roo.
Fecha: 7 de octubre de 2000.

Conferencia: *Desarrollo sustentable y equidad de género*.
Impartida por: Dra. Margarita Velázquez.
Organizada por: Procuraduría Federal de Protección Ambiental.
Lugar: ciudad de México.
Fecha: 12 de octubre de 2000.

Conferencia: *Educación y género*.
Impartida por: Dra. Graciela Hierro.
Organizado por: Universidad Mundial.
Lugar: La Paz, Baja California Sur.
Fecha: 1 de noviembre de 2000.

Ponencia: *Género y poder*.
Impartida por: Dra. Graciela Hierro.
Dentro del 3º Diplomado de Liderazgo en Género, Población y Salud Reproductiva.
Organizado por: Centro de Mujeres, A.C.
Lugar: San José del Cabo, Baja California Sur.
Fecha: 4 de noviembre de 2000.

Ponencia: *Procesos de desarrollo desde una perspectiva de género.*

Impartida por: Dra. Margarita Velázquez.

Dentro del Seminario: *los Hombres y las Mujeres en la Construcción de la Sustentabilidad.*

Organizada por: Universidad de Quintana Roo.

Lugar: Chetumal, Quintana Roo

Fecha: 9 de noviembre de 2000

Ponencia: *Sor Filotea de la Cruz.*

Impartida por: Dra. Graciela Hierro

Dentro de las: VI Jornadas Culturales Tramas de lo Femenino.

Organizado por: Universidad del Claustro de Sor Juana.

Lugar: ciudad de México.

Fecha: 10 de noviembre de 2000.

Conferencia: *Género, sustentabilidad y pobreza.*

Impartida por: Dra. Margarita Velázquez.

Organizada por: Universidad de Quintana Roo.

Lugar: Chetumal, Quintana Roo.

Fecha: 10 de noviembre de 2000.

Conferencia: *La mujer, la maternidad y la pareja: Mitos y realidades.*

Impartida por: Dra. Graciela Hierro.

Dentro del VI Seminario Disfrutar mi Ser como Mujer.

Organizado por: DIF.

Lugar: Atizapán, Estado de México.

Fecha: 15 de noviembre de 2000.

En instituciones internacionales

Ponencia: *Gender and Sustainability in Quintana Roo.*

Impartida por: Dra. Margarita Velázquez.

Dentro del Seminario Latin American Studies.

Organizada por: Universidad de Cambridge/Center of Latin American Studies.

Lugar: Cambridge, Inglaterra.

Fecha: 21 de enero de 2000.

Conferencia: *Gender and Globalization.*

Impartida por: Dra. Marisa Belausteguigoitia.

Organizada por: Universidad de Oregon/Departamento de Estudios Étnicos.

Lugar: Oregon, Estados Unidos.

Fecha: 24 de enero de 2000.

Comentarista en ponencia: *Transcultural Textualities and Translation: Chicana and Mexicana(re) Writings.*

Comentada por: Dra. Marisa Belausteguigoitia.

Evento: Congreso LASA (Latin American Studies Association).

Organizada por: LASA.

Lugar: Miami, Florida.

Fecha: 16-18 de marzo de 2000.

Conferencia: *Poder, cultura e identidad: Mujeres y políticas locales.*

Impartida por: Dra. Marisa Belausteguigoitia.

Organizada por: SID (Society for International Development).

Lugar: Bellagio, Italia.

Fecha: 19-23 de marzo de 2000.

Conferencia: *The Zapatista movement and the politics of place.*

Impartida por: Dra. Marisa Belausteguigoitia.

Organizada por: SID (Society for International Development).

Lugar: Roma, Italia.

Fecha: 28 de marzo de 2000.

Conferencia: *Puntos de cruce y zonas secretas: Los relatos desbordados de Sandra Cisneros y Rosario Ferré.*

Impartida por: Dra. Marisa Belausteguigoitia.

Organizada por: Universidad de Nueva Jersey.

Lugar: Nueva Jersey, Estados Unidos.

Fecha: 27 de abril de 2000.

Conferencia: *Visual Dilemmas: Narrative Impressions and Return of the Object: The Case of Chiapas.*

Impartida por: Dra. Marisa Belausteguigoitia.

Organizada por: Universidad de California en Davis.

Lugar: California, Estados Unidos.

Fecha: 4 de mayo de 2000.

Ponencia: *Sor Juana Inés de la Cruz. Madre del feminismo en México.*

Impartida por: Dra. Graciela Hierro.

Evento: Congreso de Filosofía San Juan de la Cruz y la Música de J.S. Bach.

Organizado por: Musicosofía.

Lugar: Segovia, España.

Fecha: 9-11 de junio de 2000.

Ponencia: *La experiencia del aborto en los hombres y los derechos reproductivos.*

Impartida por: Mtra. Elsa Guevara.

Dentro del VIII Congreso Latinoamericano de Medicina Social y el XI Congreso de la Asociación Internacional de Políticas de Salud.

Organizada por: Asociación Internacional de Políticas de Salud.

Lugar: La Habana, Cuba.

Fecha: 3-7 de julio de 2000.

Ponencia: *Los estudios sobre la diversidad sexual en el PUEG. Experiencia de tres años.*

Impartida por: Mtro. Salvador Cruz.

Dentro del Encuentro Internacional De Amores y Luchas, Diversidad Sexual, Derechos Humanos y Ciudadanía.

Organizado por: Universidad Nacional Mayor de San Marcos.

Lugar: Lima, Perú.

Fecha: 13-15 de septiembre de 2000.

Ponencia: *The Institutionalization of Women's and Gender studies in Mexico: Achievements and Challenges.*

Impartida por: Mtra. Lorenia Parada-Ampudia.

Dentro del Evento The Future of Women's Studies: Foundations, Interrogations, Politics.

Organizada por: University of Arizona.

Lugar: Tucson, Arizona.

Fecha: 20 y 21 de octubre de 2000.

Conferencia: *Desarrollo durable, género y gestión de recursos.*

Impartida por: Dra. Margarita Velázquez.

Organizada por: Universidad Católica de Lovaina.

Lugar: Lovaina la Nueva, Bruselas.

Fecha: 22 de noviembre de 2000.

6.3. Entrevistas y participación en programas de radio y tv

Entrevistas

Porfirio Hernández Cabrera, "El PUEG imparte diplomado que promueve una cultura de respeto y de tolerancia hacia la diversidad sexual" (entrevista), en: *Gaceta UNAM*, núm. 3341, ciudad de México, 10 de febrero de 2000, p.14

Marisa Belausteguigoitia, Araceli Mingo, "Anuncio de la presentación del libro *Géneros prófugos*", Periódico *Reforma*, 26 de mayo de 2000.

Marisa Belausteguigoitia, Araceli Mingo, "Anuncio de la presentación del libro *Géneros prófugos*", Periódico *Excelsior*, 26 de mayo de 2000.

Marisa Belausteguigoitia, Araceli Mingo, "Anuncio de la presentación del libro *Géneros prófugos*", Periódico *Uno Más Uno*/Sección de Cultura, 26 de mayo de 2000.

Marisa Belausteguigoitia, Araceli Mingo, "Anuncio de la presentación del libro *Géneros prófugos*", Periódico *Crónica*, 27 de mayo de 2000.

Marisa Belausteguigoitia, Araceli Mingo, "Anuncio de la presentación del libro *Géneros prófugos*", Periódico *El Financiero*, 30 de mayo de 2000.

Elsa Guevara, "Los hombres y el aborto" (entrevista), en: *El Universal*, ciudad de México, 19 de agosto de 2000, A p. 22.

Marisa Belausteguigoitia, Araceli Mingo, "Entrevista con las editoras del libro *Géneros prófugos*", Periódico *La Jornada*, Página web de *Triple Jornada*, 4 de diciembre de 2000.

Programas de Radio

Participación en el programa de radio: *con Paty Kelly*.
Tema del programa: *Sexualidad*.
Participante: Mtra. Gloria Careaga.
Producido por: Radio Fórmula.
Fecha: 21 de febrero de 2000.

Participación en el programa de radio: *Zona Libre*.
Tema del programa: *Homosexualidad y lesbianismo*.
Participante: Mtra. Gloria Careaga.
Producido por: Consejo Nacional de Población.
Fecha: 26 de marzo de 2000.

Participación en el programa de radio: *Centro de contraste*.
Tema del programa: *El aborto*.
Participante: Mtra. Elsa Guevara.
Producido por: Radio Centro.
Fecha: 24 de abril de 2000.

Participación en el programa de radio: *Zona Libre*.
Tema del programa: *Inicio de relaciones sexuales y VIH/SIDA*.
Participante: Mtra. Gloria Careaga.
Producido por: Consejo Nacional de Población.
Fecha: 14 de mayo de 2000.

Participación en programa de radio.
Tema del programa: *Aborto*.
Participante: Mtra. Gloria Careaga.
Producido por: Radio UNAM/CH/Coordinación de la Investigación Científica.
Fecha: 22 de agosto de 2000.

Participación en el programa de radio: *con Patricia Kelly*.
Tema del programa: *Los estudios lésbico-gays en el PUEG*.
Participante: Mtro. Salvador Cruz.
Producido por: Foro de Perspectivas sobre la Erótica Contemporánea/Escuela Lacaniana de Psicoanálisis.
Fecha: 4 de diciembre de 2000.

Programas de TV

Participación en el programa de TV: *UNAM Hoy*.
Tema del programa: *Diplomado de Estudios sobre la Diversidad Sexual*.
Participante: Lic. Porfirio Hernández.
Producido por: TV UNAM.
Transmitido por: Canal 22.
Fecha: 4 de marzo de 2000.
Transmitido por: Canal 9.
Fecha: 7 de marzo de 2000.

Participación en el programa de TV: *Mujeres trabajando*.
Tema del programa: *Feminismo*.
Participante: Mtra. Gloria Careaga.
Producido por: Televisa.
Fecha: 4 de octubre de 2000.

6.4. Participación en comités editoriales

Dra. Marisa Belausteguigoitia:
Miembro del Comité Editorial de la revista *Debate Feminista*.
(desde 1992)

Mtra. Lorenia Parada-Ampudia:
Invitación a participar como revisora de la revista: *Compare. A Journal of Comparative Education*. Instituto de Educación de la Universidad de Sussex. (10 de agosto de 2000)

Participación en dictámenes de edición

Dra. Marisa Belausteguigoitia.
Artículo: "De cómo tomar el rábano por la hojas: la equidad de género en la educación".
Solicitado por: Instituto de Investigaciones Sociales, junio de 2000.

Artículo: "La construcción simbólica de las identidades sociales. Una mirada desde la literatura romántica".
Solicitado por: UNAM/PUEG, septiembre de 2000.

Texto: "La participación del hombre en la salud sexual y reproductiva".
Solicitado por: Secretaría de Salud, 4-6 de octubre de 2000.

Texto: "Carpeta de apoyo para la atención en los servicios de salud de mujeres embarazadas víctimas de violencia".
Solicitado por: Comité por una Maternidad sin Riesgo, Pro Salute y FNUAP, junio 2000.

Texto: "Manual con enfoque de género".
Solicitado por: UNICEF, junio 2000.

6.5. Participación en eventos de extensión

Presentaciones de libros

Organizadas por el PUEG

Presentación del libro de Marisa Belausteguigoitia y Araceli Mingo (eds.), *Géneros prófugos. Feminismo y educación*. México, UNAM/PUEG/Paidós Mexicana, 1999.

Organizado por: UNAM/PUEG/Editorial Paidós Mexicana.
Lugar: ciudad de México.
Fecha: 30 de mayo de 2000.

Presentación del libro de Marina Fe (ccord.), *Otramente: lectura y escritura feministas*. México, UNAM/PUEG/FCE, 1999.

Organizado por: UNAM/PUEG/FFYL.
Lugar: ciudad de México.
Fecha: 7 de junio de 2000.

Participación en presentaciones de libros

Presentación de la revista *Revueltas*, núm. 13, año VI.
Tipo de participación: comentarista.
Participante: Lic. Porfirio Hernández.
Organizado por: Revista *Revueltas*/Multiforo Alicia.
Lugar: ciudad de México.
Fecha: 3 de febrero de 2000.

Presentación del manual *La prevención del embarazo entre las y los jóvenes de la ciudad de México*.

Tipo de participación: Comentarista.
Participante: Lic. Javier Alatorre.
Organizado por: GDF/Afluentes.
Lugar: ciudad de México.
Fecha: 10 de marzo de 2000.

Presentación del libro *Taller: Género y la economía*.

Tipo de participación: comentarista.

Participante: Lic. Javier Alatorre.

Organizado por: The World Bank.

Lugar: ciudad de México.

Fecha: 28 de abril de 2000.

Presentación del libro de Rosa María González Jiménez (coord.) *Construyendo la diversidad, nuevas orientaciones en género y educación*.

Tipo de participación: comentarista.

Participante: Dra. Graciela Hierro.

Organizado por: Librería Miguel Ángel Porrúa.

Lugar: ciudad de México.

Fecha: 13 de julio de 2000.

Presentación del libro: *Gracias a la vida*.

Tipo de participación: autor.

Participante: Dra. Graciela Hierro.

Organizado por: DEMAC, A.C.

Lugar: ciudad de México.

Fecha: 19 de octubre de 2000.

Presentación del libro: *La experiencia homosexual*.

Tipo de participación: comentarista.

Participante: Mtro. Salvador Cruz.

Organizado por: UNAM/Facultad de Psicología/Grupo Universitario de Diversidad Sexual.

Lugar: ciudad de México.

Fecha: 7 de diciembre de 2000.

Participación en mesas redondas, paneles, y otros eventos

Mesa redonda en: *IV Jornadas Multidisciplinarias: Retos de las Ciencias Sociales en una Universidad en Transformación*.

Participante: Dra. Margarita Velázquez.

Tipo de participación: Coordinadora de mesa.

Organizado por: UNAM/CRIM.

Lugar: Cuernavaca, Morelos.

Fecha: 6 de marzo de 2000.

Mesa Redonda: *¿Es posible la equidad entre hombres y mujeres?*

Participante: Dra. Margarita Velázquez.

Tipo de participación: Moderadora de mesa.

Organizado por: Fundación Heberto Castillo, A.C.

Lugar: ciudad de México.

Fecha: 8 de mayo de 2000.

Participación en panel: *Política*.

Participante: Mtra. Gloria Careaga.

Organizado por: Fundación Heberto Castillo, A.C.

Lugar: ciudad de México.

Fecha: 18 de mayo de 2000.

Participación en el panel: *Sexualidad y Derechos Humanos*.

Participante: Mtra. Gloria Careaga.

Organizado por: Caucus de Diversidad Sexual.

Lugar: Nueva York, N.Y.

Fecha: 7 de junio de 2000.

6.6. Publicaciones

Marisa Belausteguigoitia, "Apparition and resurrection: the indian female body as majestic surface", en *Lucero*, vol. 11, mayo de 2000.

Marisa Belausteguigoitia, "The right to rest: the emergence of indian female juridical language", en *Development*, vol. 45, núm. 5, 2000.

Porfirio Miguel Hernández, “La diversidad sexual en México”, en *Revueltas*, núm. 13, año VII, ciudad de México, enero 2000, pp. 25-27.

Graciela Hierro, “Los estudios de género y los derechos humanos de las mujeres” (capítulo), en Daniel Cazés (coord.), *Encuentro de especialistas en educación superior. Reconociendo la universidad, sus transformaciones y su porvenir*, t. I (Colección Educación Superior), UNAM, México, 2000.

Graciela Hierro, “Las mujeres y sus sexualidades”, UANL/Facultad de Filosofía y Letras/Centro Universitario de Estudios de Género, México, mayo 2000.

Graciela Hierro, *Gracias a la vida*, Documentación y Estudios de las Mujeres A.C., México, 2000.

Margarita Velázquez, “Evaluación de los planes ambientales estatales desde la perspectiva de género”, en Banco Mundial/Semarnap, diciembre de 2000.

En prensa

Javier Alatorre, “Masculinidad y clase”, en memoria del Simposio Internacional *O Desafio da diferença, articulando genero, raça e classe*, Organizado por la Universidad Federal de Bahía y la Universidad Estatal de Feira de Santana, Bahía Brasil.

Porfirio Miguel Hernández, “Los estudios de género sobre la diversidad sexual en el PUEG”, Gloria Careaga (coord.) en *Antología del Diplomado de Estudios sobre la Diversidad Sexual*.

Graciela Hierro, “Ética y placer”, PUEG, UNAM, México.

Graciela Hierro, “La diferencia sexual y el feminismo hacia una nueva identidad femenina”, en *Conceptualización de lo femeni-*

no en la filosofía antigua, Morelia, Michoacán. (capítulo de libro)

Graciela Hierro, “Educación y género”, en revista *Voces de la Educación*, Xalapa, Veracruz, 2000. (artículo a publicarse)

Graciela Hierro, “Ética y condición femenina”, en *Examen*, ciudad de México.

Margarita Velázquez, *Hacia la construcción de la sustentabilidad social: ambiente, relaciones de género y unidad doméstica*, Ecosur, Villahermosa, Tabasco, 2000.

ANEXO 7
Biblioteca

Cuadro 1
Bases de datos. 2000

Nombre base de datos	Número de registros*
Info-pueg-documentos	3 793*
Info-pueg-periódicas	414**
Info-pueg-adquis	1 233
ALEPH-pueg-Libros	3 233
ALEPH-pueg-Usuarios	Por instalarse
ALEPH-pueg-adquis	Por instalarse

* Esta base de datos pasara al sistema ALEPH para su consulta en línea.

** Número de títulos de revistas.

Cuadro 2
Libros y otros materiales por donación y compra. 2000

Tipo de publicación	Donación	Compra	Total
Libros / monografías	310	371	681
Videos	5	25	30
Material audiovisual		10	10
CD-ROM	8	1	9
Documentos	276		276
Tesis	4		4
Total	603	407	1 010

Cuadro 3
Revistas y bases de datos. 2000

Revistas/Pub. P.	Suscrip./compra		Donación		Total
	Títulos	Fasc.	Títulos	Fasc.	
Ingreso	17	67	71	187	
Pendientes	4	21			
CD-ROM	1				
Total Fascículos		88		187	275
Total Títulos	22		71		93
Total	22	88	71	187	368

Cuadro 4
Usuaris/os y obras consultadas. 2000

Mes	Usuaris/os	Obras
Enero	0	0
Febrero	47	205
Marzo	137	620
Abril	241	1 075
Mayo	158	508
Junio	124	549
Julio	83	481
Agosto	92	393
Septiembre	145	481
Octubre	176	724
Noviembre	171	744
Diciembre	47	170
Total	1 421	5 950

Cuadro 5
Consulta por tipo de material documental. 2000

Mes	Libros	Doctos.	Revistas	Tesis	Videos	Total
Febrero	105	81	7	11	1	205
Marzo	357	194	37	29	3	620
Abril	697	238	118	19	3	1 075
Mayo	320	155	11	22		508
Junio	373	101	48	27		549
Julio	336	96	28	18	3	481
Agosto	276	89	19	5	4	393
Septiembre	292	56	123	10		481
Octubre	449	119	132	24		724
Noviembre	425	164	129	26		744
Diciembre	117	39	12	2		170
Total	3 747	1 332	664	193	14	5 950

Cuadro 6
Usuarías/os según el sexo. 2000

Mes	Usuarías	Usuarios
Enero	0	0
Febrero	42	5
Marzo	99	38
Abril	206	35
Mayo	125	33
Junio	106	18
Julio	68	15
Agosto	75	17
Septiembre	120	25
Octubre	149	27
Noviembre	135	36
Diciembre	42	5
Total	1 167	254

28

Cuadro 7
Número de usuarias/os por nivel de estudios. 2000

Mes	Posgrado	Licenciatura	Bachillerato	Total
Enero	0	0	0	0
Febrero	21	25	1	47
Marzo	41	78	18	137
Abril	67	171	3	241
Mayo	55	99	4	158
Junio	30	92	2	124
Julio	18	63	2	83
Agosto	15	73	4	92
Septiembre	43	93	9	145
Octubre	28	142	6	176
Noviembre	44	125	2	171
Diciembre	14	33	0	47
Total	376	994	51	1 421
%	26%	70%	4%	100%

Cuadro 8
Usuaris/os por institución de procedencia. 2000

Sectores /Instituciones	Núm. de Esc./Inst.	Núm. de Usuaris/os	Total %
1. Sector educativo	71	1 299	91.41
UNAM	39	974	
Universidades y colegios públicos	17	225	
Universidades y colegios privados	9	72	
Universidades extranjeras	6	28	
2. Sector gobierno	14	52	3.66
3. Instituciones y ONG's	11	65	4.57
4. Organismos internacionales	2	5	0.35
Total	98	1 421	100%

Cuadro 9
Usuaris/os de la UNAM. 2000

Sectores /Instituciones	Núm. de Esc./Inst.	Núm. de Usuarios	Total %
Bachillerato	7	48	4.93
Centros	4	27	2.77
Direcciones	5	14	1.44
Institutos	5	49	5.03
Facultades, escuelas, ENEP y FES	17	666	68.38
PUEG	1	170	17.45
Total	39	974	100%

Cuadro 10
Temas más consultados. 2000

Tema	Nº de las obras consultadas	Porcentaje de la consulta	Número de usuarios	Porcentaje por número de usuarios
Masculinidad	712	12%	191	13%
Género e identidad	651	11%	149	10%
Sexualidad	615	10%	143	10%
Violencia	609	10%	139	10%
Mujer y trabajo	600	10%	126	9%
Educación y género	578	10%	97	7%
Salud reproductiva	577	10%	137	10%
Feminismo	446	7%	107	8%
Psicología de la mujer	385	6%	115	8%
Familia y pareja	275	5%	70	5%
Diversos temas	502	8%	147	10%
Total	5 950	100%	1 421	100%

ANEXO 8

Publicaciones

8.1. Títulos editados

Título: *La sinrazón masculina. Masculinidad y teoría social.*

Autor: Victor J. Seidler.

Título en coedición con el Centro de Investigaciones y Estudios Superiores en Antropología Social y Editorial Paidós Mexicana.

Estado de la publicación: editado.

Fecha: agosto de 2000.

Título: *Sexualidad.*

Autor: Jeffrey Weeks.

Título en coedición con Editorial Paidós Mexicana.

Estado de la publicación: reimpresión editada.

Fecha: agosto 2000.

Título: *El género: la construcción cultural de la diferencia sexual.*

Autora: Marta Lamas (comp.).

Título en coedición con el Grupo Editorial Miguel Ángel Porrúa.

Estado de la publicación: reimpresión editada.

Fecha: diciembre de 2000.

Título: *Sexo entre varones. Poder y resistencia en el campo sexual.*

Autor: Guillermo Núñez.

Título en coedición con el Grupo Editorial Miguel Ángel Porrúa.

Estado de la publicación: reimpresión editada.

Fecha: diciembre de 2000.

Título: *Metáforas del cuerpo: un estudio sobre la mujer y la danza.*

Autor: Margarita Baz.

Título en coedición con el Grupo Editorial Miguel Ángel Porrúa.

Estado de la publicación: reimpresión editada.

Fecha: diciembre de 2000.

Título: *Desestabilizar la teoría. Debates feministas contemporáneos.*

Autor: Michele Barrett y Ann Phillips.

Título en coedición con Editorial Paidós Mexicana.

Estado de la publicación: en prensa.

Título: *Elementos para un análisis ético de la reproducción.*

Autor: Juan Guillermo Figueroa (coord.).

Título en coedición con el Programa Universitario de Investigación en Salud y el Grupo Editorial Miguel Ángel Porrúa.

Estado de la publicación: en prensa.

Título: *El género en disputa.*

Autor: Judith Butler.

Título en coedición con la Facultad de Filosofía y Letras y Editorial Paidós Mexicana.

Estado de la publicación: en prensa.

8.2. Ferias

Feria de la Mujer.

Lugar: Zócalo de la ciudad de México.

Fecha: marzo 2000.

Feria del Libro de Mérida.

Lugar: Venezuela.

Fecha: mayo 2000.

Feria del Libro CIESAS.

Lugar: Casa Chata, Tlalpan.

Fecha: julio 2000.

VII Feria Nacional del Libro Universitario.

Lugar: Xalapa, Veracruz.

Fecha: octubre 2000.

Feria del Libro de Antropología.

Lugar: Museo Nacional de Antropología.

Fecha: octubre 2000.

Feria del Libro de Guadalajara.

Lugar: Guadalajara, Jalisco.

Fecha: noviembre 2000.

8.3. Eventos académicos donde se exhibió y vendió el Fondo Editorial del PUEG

Seminario Temático Aproximaciones teóricas a la masculinidad.

Fecha: febrero 2000.

Aniversario "Conmujer" en Radio Educación.

Fecha: marzo 2000.

Seminario Internacional sobre Hostigamiento Sexual.

Fecha: mayo 2000.

Seminario El Tabaquismo desde la Perspectiva del Género.

Fecha: junio 2000.

Seminario Género y Ciudadanía.

Fecha: julio 2000.

VI Jornadas Latinoamericanas del Congreso Iberoamericano de Estudios de Género.

Fecha: agosto 2000.

Seminario Reforma Universitaria y Enfoque de Género FEMU.

Fecha: agosto 2000.

Mesa redonda: La interrupción voluntaria del embarazo.
Fecha: agosto 2000.

Encuentro feminista de Costa Rica.
Fecha: septiembre 2000.

Congreso Nacional de Mujeres.
Fecha: septiembre 2000.

IX Coloquio Anual de Estudios de Género de la UNAM.
Fecha: octubre 2000.

Conferencia-debate: Sexualidad, Género y Poder.
Fecha: octubre 2000.

Simposio El feminismo en México. Revisión Crítica del Siglo que Termina.
Fecha: octubre 2000.

Primer Congreso Nacional de Mujeres y Adicciones.
Fecha: noviembre 2000.

Foro Regional de México y Centroamérica sobre Racismo, Discriminación e Intolerancia, ONG'S.
Fecha: noviembre 2000.

Mesas redondas: La Pedagogía Crítica.
Fecha: noviembre 2000.

Evento: Día Internacional de la No Violencia Contra las Mujeres.
Fecha: noviembre 2000.

Congreso del Círculo Mexicano de Filosofía (Chilpancingo, Guerrero).
Fecha: diciembre 2000.

8.4. Puntos de venta en librerías de la ciudad de México

Instituto de Investigaciones Bibliográficas de la UNAM.

El Sótano, Miguel Ángel de Quevedo.

El Sótano, El Colegio de México.

El Armario Abierto.

Gandhi, Miguel Ángel de Quevedo.

Las Sirenas.

Alfonso Reyes, del Fondo de Cultura Económica, Colegio de México.

Octavio Paz, del Fondo de Cultura Económica, Miguel Ángel de Quevedo.

La Jornada, Coyocán.

La Jornada, Álvaro Obregón.

Centro Cultural Juan Pablos.

Nalanda, Coyoacán.

Nalanda, Miguel Ángel de Quevedo.

El Claustro de Sor Juana.

8.5. Librerías fuera de la ciudad de México

Colofón, Monterrey, Nuevo León.

Galia, Monterrey, Nuevo León.

Ibis, León, Guanajuato.

La Taberna Cultural, Xalapa, Veracruz.

Universidad de Xalapa, Veracruz.

Universidad Autónoma de Campeche.

Universidad Autónoma de Baja California.

Universidad Autónoma de Quintana Roo.

Librería de Mujeres, Buenos Aires, Argentina.

8.6. Presencia del PUEG en los principales medios informativos

Medio informativo	Número de apariciones
Anuncios	24
Notas informativas	17
Reseña de Libros	1
Entrevistas	6
Total	48

Informe de actividades 2000 se terminó de imprimir en Solar, Servicios Editoriales, Calle 2 número 21, Col. San Pedro de los Pinos, México, D.F, en el mes de noviembre de 2001. La edición en papel de 75 gramos consta de 100 ejemplares y estuvo al cuidado de Mauro Chávez. Colaboración especial de Cynthia Lima Cruz.